

RUTEBOK FOR NORGE

(NORGES COMMUNICATIONER)

1. JULI 1955

Nr. 7 — 1955

HUSK



å forsikre bagasjen!
— Det koster en bagatell:

For en forsikring på f.eks. 2000 kroner blir premien:

	16 dager	1 mnd.	2 mnd.	3 mnd.	6 mnd.	9 mnd.	12 mnd.
NORDEN (Norge, Sverige, Danmark, Finnland og Island)	6.—	8.—	12.—	16.—	24.—	30.—	36.—
HELE VERDEN	12.—	16.—	24.—	32.—	48.—	60.—	72.—

**Reis uten
bekymring
for bagasjen!**

Fort og greit får De ordnet reisegodsforsikringen på jernbanestasjonen, i reisebyrået eller hos en Europeiske/Storebrand-agent. Bli De frastjålet noe underveis, eller får De noe ødelagt ved brann, tyveri, hærverk eller annen ulykke, får De straks tapet erstattet.

Reisegodsforsikringen dekker under reise og opphold både det De har på Dem og det De har med Dem.

Og så kan vi trygt ønske Dem

GOD TUR!

Europeiske
VARE-OG REISEGODS-
FORSIKRINGS-AKTIESELSKAP

Forsikrings **A/S SVEA-NORNAN**
STIFTET I GØTEBORG 1866

har drevet forsikringsvirksomhet
i Norge siden 1867

Hovedkontor for Norge:
Karl Johansgate 6, Oslo

Telefoner
42 54 00, 42 42 41, 42 54 22

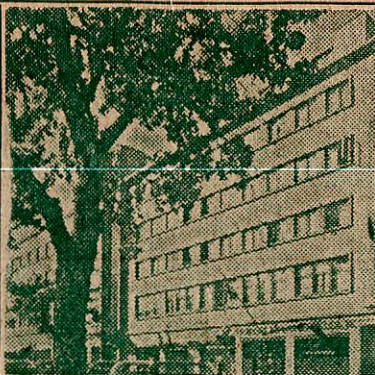

Trondheims mest moderne hotell.
Godt orkester. Dans. 1ste classes
kjøkken. Fullstendige rettigheter

ASTORIA

HOTELL- & RESTAURANT A.S.
TRONDHEIM

Souvenirs

TOSTRUP

GULL SØLV EMALJE

Karl Johansgt. 25. Etabl. 1832

HOTELL HELSEFYR

Strømsveien 108 - OSLO
Sentralbord 67 23 80

10 min. med trikk fra OSLO Ø.
Hotellet med hjemlig hygge!

DOVREFJELL HOTELL DOMBÅS

670 METER - 2010 FOT OM

Sentralbord nr. 93, Dombås

Det store hotell med de små priser!

1. kl. kjøkken - Alle rettigheter

BEDRE BROER

MED STÅLBJELKER
FRA

DAHL, JØRGENSEN & C

Tlf. 42 32 17 — 42 54 08

KLICHEER STØPNINGER MATRICER



WILH. SCHEEL & CO

ARBINS GT.1 TLF. 44 35 22 • 44 37 19

VINMONOPOLET

har utvalg av brennevin, vin og fruktvin i

Oslo	Hamar	Moss
Bergen	Harstad	Narvik
Trondheim	Horten	Sandefjord
Bodø	Kongsberg	Stavanger
Drammen	Kristiansand	Tromsø
Fredrikstad	Larvik	Tønsberg
Gjøvik	Lillehammer	

Bare vin og fruktvin i

Arendal	Holmestrand	Kongsvinger
Drøbak	Hønefoss	Skien
	Kabelvåg	



Landets største
forretning
i bransjen

Sentralbord 33 66 70

Grændsens Skotøimagazin A.s.

Grunnlagt 1889

Souvenirsartikler

Vi har stort utvalg i artikler
som passer for turist-
steder landet rundt.

Spesialmotiver etter ønske.

THORMOD WALDERHAUG AIS

Bernt Ankersgt. 4, Oslo

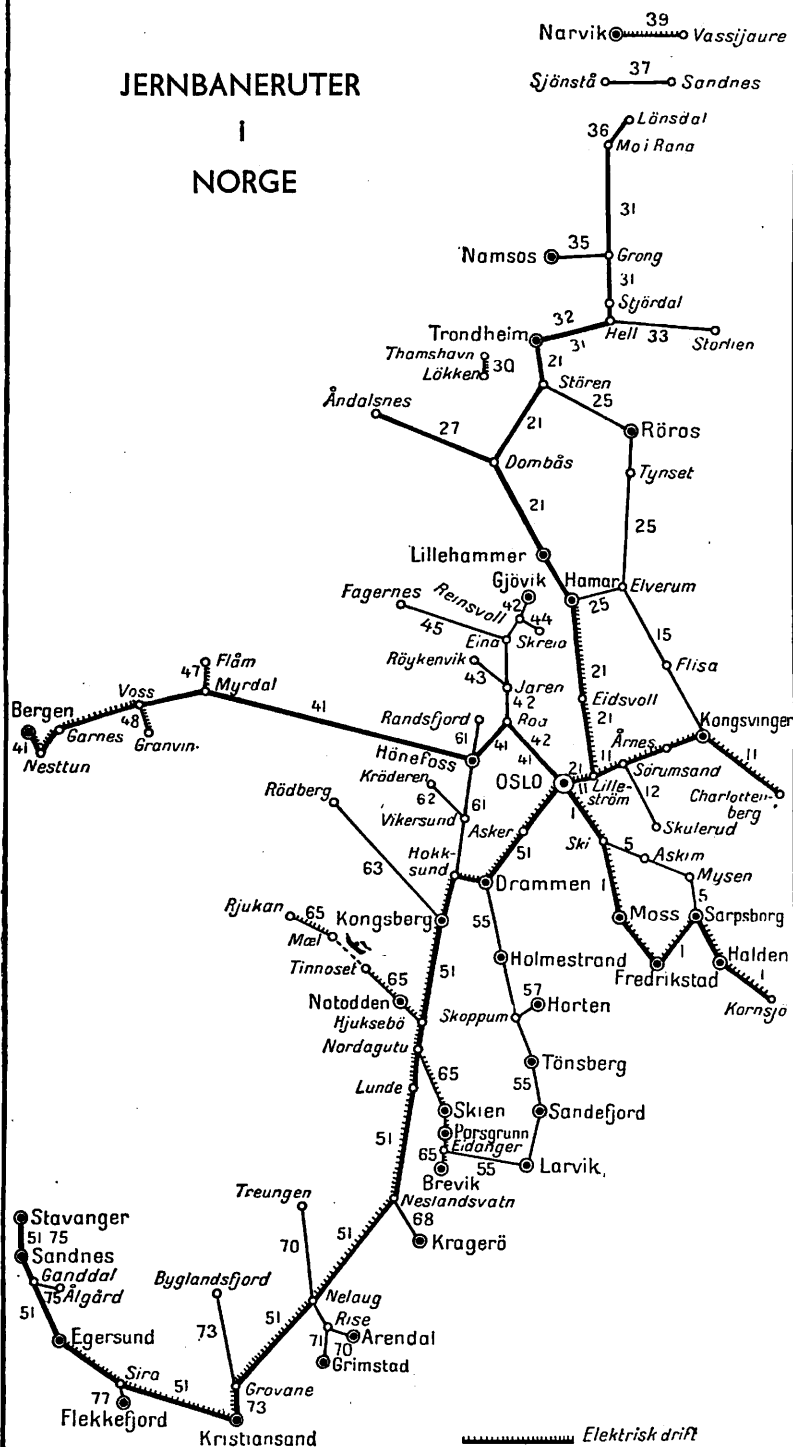

JERNBANERUTER

I
NORGE

AVD. I — JERNBANER

Spesialregister for jernbanene

Jernbanerutene. Se også hosstående oversiktskart.

Rute	Side	Rute	Side
Meddelelser fra Statsbanene	22	37. Sulltjelmabanen	68
Forskjellige opplysninger	23	39. Narvik—Vassijaure	69
Sykkeltransport	23	41. Oslo—Bergen over Roa	69—71
Internasjonal tegnforklaring	24—25	41A. Bergen—Voss	72—73
Sovevogn og nummererte sittevogner	26—27	41B. Hønefoss—Røllerud	75
Hovedforbindelser med jernbane til utlandet	30—35	42. Oslo—Gjøvik	76—77
Billettpriser på avstander av 1—1800 kilometer	36	42B. Oslo—Hakadal	78
Billettpriser til en del stasjoner fra Oslo, Bergen og Trondheim	37	44. Reinsvoll—Skreia	79
1. Oslo—Moss—Kornsjø—utlandet ..	38—41	45. Eina—Fagernes	80
1A. Oslo—Moss	42—45	47. Myrdal—Flåm	80
1B. Moss—Halden	46—47	48. Voss—Granvin	80
5. Oslo—Ski—Mysen—Sarpsborg ..	46—47	51. Oslo—Kristiansand—Stavanger ..	82—85
11. Oslo—Kongsvinger—Charlottenberg (Sverige)	48—49	51A. Oslo—Drammen	86—89
11A. Oslo—Lillestrøm—Arnes	48	51B. Drammen—Kongsberg	90
12. Sørumsand—Skulerud	51	51C. Stavanger—Egersund	92
15. Kongsvinger—Elverum	51	55. Drammen—Eidsanger	94—95
21. Oslo—Trondheim (over Dombås) ..	52—55	55A. Drammen—Holmestrand	96
21A. Oslo—Lillestrøm—Eidsvoll	56—57	55B. Tønsberg—Larvik og bilruten Holmestrand—Horten—Larvik ..	96—97
21B. Trondheim—Støren	58—59	57. Skoppum—Horten—Moss	98—99
25. Hamar—Trondheim (Rørosbanen) ..	60—61	61. Drammen—Hønefoss—Randsfjord ..	100—101
27. Dombås—Åndalsnes	62	62. Vikersund—Krøderen	102
30. Trondheim—Thamshavn—Løkken ..	62	63. Kongsberg—Rødberg	102
31. Trondheim—Mo i Rana	64—65	65. Rjukan—Brevik	103—104
32. Trondheim—Stjørdal	66	65A. Skien—Brevik	105
33. Hell—Storlien	67	68. Neslandsvatn—Kragere	105—106
35. Grong—Namsos	67	70. Arendal—Treungen	106—107
36. Mo i Rana—Lønsdal	68	71. Grimstad—Rise	107
		73. Kristiansand—Byglandsfjord	108
		75. Stavanger—Ålgård	109
		77. Sira—Flekkefjord	110

Spesialregister for forstadsbanene m. v.

Rute	Side	Rute	Side
81 Sporveis- og bussruter Oslo	113	91 Drammen kommunale trikk	114
84 Holmenkoll—Tryvannsbanen, Songsvannsbane, Smedstad—Røabanen ..	113	93 Bergen Sporvei	114
86 Ekebergbanen	114	94 Fløibanen, Bergen	114
88 Bærumsbanen—Østsjøbanen	114	95 Gråkallbanen	114
		96 Trondheim Sporvei	114

Jernbanens Spedisjonskontorer

OSLO .. Schweigårdsgt. 15^{III} — telf. 42 68 80 (linje 352 og 492)

TRONDHEIM .. Trondheim stasjon << 26 190, 21 000

STAVANGER .. Stavanger stasjon << 26 238, 21 030 (linje 146)

BERGEN .. Bergen stasjon << 15 150

KRISTIANSAND .. Kristiansand stasjon << 1445 (linje 136)

NARVIK .. Narvik D. << 306

Ovennevnte kontorer sørger for

Spedisjon og tollklaring til inn- og utland

både for sendinger med jernbane og dampskip.

Fisketransporter besørages.

En oppnår alltid omgående videre-ekspedisjon når godset adresseres til Jernbanens Spedisjonskontorer.

Direkte ekspedisjon

er alltid greiest, hurtigst og billigst. Undersøk derfor muligheten for denne ekspedisjonsmåten.

Statsbanenes Biltransport

Saksegårdsgt. 11, Oslo. Telf. 68 15 52, 68 14 77, 42 68 80

TRANSPORTER FRA OG TIL JERNBANE

A/s Norske Alliance

FORSIKRINGSSKAP

OSLO — BERGEN — TRONDHEIM

A/s SEUTELVENS VERKSTED

FREDRIKSTAD - OSLO

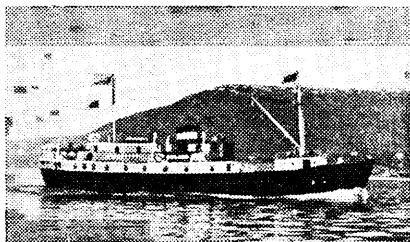

Bygg nr. 52 M/S HELGØY levert 7/19 1951 til
Troms Fylkes Dampskibsselskap

Vi har blant annet bygget:

MIS «Helgøy» — Troms Fylkes DIS, Tromsø
MIS «Vengsøy» — Troms Fylkes DIS, Tromsø
MIT «Sølvskjell» — Erling Sannes, Bodø
MIS «Dyrøy» — Troms Fylkes DIS, Tromsø
MIS «Jami» — Misjes Rederi A/S, Bergen

Telefoner: OSLO 42 71 30

FREDRIKSTAD 31 94

Meddelelser fra Statsbanene

Alminnelige ordens- og forsiktighetsregler.

1. Ved opphold på jernbanens område må man rette seg etter de forskriftene som er fastsatt av jernbanen.
2. Uvedkommende har ikke adgang til jernbanens område. Berusede personer vil bli bortvist.
3. Av sikkerhetshensyn er det forbudt å oppholde seg på jernbanens område utenfor de steder som er bestemt for jernbanens trafikanter. Gå ikke over jernbanespor utenfor planovergangene. Vær merk-sam på tog.
4. Stå ikke for nær sporet når tog kommer. Pass på barn og svake personer.
5. Ta ikke med løse hunder på stasjonene.
6. Bruk ikke sykkel, sparkstøtting eller ski på plattformene.
7. Vil De røyke — se da først etter om røyking er tillatt.
8. Spytt ikke på golv eller plattform.
9. Kast ikke brennende sigarer, sigaretter, fyrstikker eller andre ting ut av vinduet på tog, og kast heller ikke slikt på noe annet sted så personer eller eiendom kan påføres skade.
10. Papir og avfall kastes i avfallskurvene. Hjelp jernbanepersonalet med å påse at ingen ødelegger eller filmusser noe av jernbanens eiendom.
11. Gå ikke på eller av tog som er i gang, og gå heller ikke av eller på tog som tilfeldigvis stopper mellom stasjonene eller holdeplassene, uten å ha spurt konduktøren om tillatelse.
12. Det advares mot å oppholde seg på åpne vognplattformer og overgangsløper mellom vognene når toget er i fart. Vær forsiktig hvis De går over fra en vogn til en annen når toget kjører i tunnel eller overbygg, og særlig hvis overgangen mellom vognene ikke er innebygd.
13. Det er farlig å bøye seg ut av vindu eller dør i tog som er i fart. Sidedørene (utgangsdørene) må ikke åpnes under fart.
14. Misbruk ikke nødbremsen eller andre bremsar.
15. Ledningene på elektrifiserte baner fører høyspent strøm og er livsfarlige. Man må ikke komme ledningene eller festene deres nærmere enn 1 meter, hverken med noen del av kroppen, eller med noen gjenstand som holdes i hånden eller som på annen måte er i forbindelse med kroppen.
16. Det er tillatt å ta med inn til 25 kg håndbagasje i vognen hvis det er plass til det over og under egen sitteplass. Sprengstoff, ladde skytevåpen o. l. må man ikke sette fra seg eller ta med som håndbagasje eller reisegods. Heller ikke må man ta med ting inn i vognene som kan skade vognene eller være til ubehag for andre reisende.
17. De som overtrer ordens- og sikkerhetsforskriftene, og som ikke retter seg etter personalets anvisninger, kan vises bort fra jernbanens område, og kan dessuten pådra seg ansvar.

Oslo i juni 1955.

Meddelelser fra Statsbanene til veiledning for publikum.

Ved overgangsstasjonene er der fastsatt maksimale ventetider for korresponderende tog ved eventuelle forsinkelser. Konduktøren i toget kan gi nærmere opplysning herom.

MERK! Tilstutningstidene (som er trykt med kursiv skrift) dekker bare det tog de står til og er ingen originalrute for vedkommende transportmiddel.

F.eks.: Tilstutningstider som står til et hverdagstog gjelder bare for hverdager og tilslutningstider som står til et helgedagstog gjelder bare for helgedager. For å konstatere om vedkommende transportmiddel kjøres f.eks. alle dager må man slå opp på vedkommende originalrute som det er henvist til.

Omregningskurser for utenlandske myntsorter.

I utenlandsk samtrafikk for reisende og reisegods omregnes de utenlandske prisandeler for tiden etter følgende kurser: De etternevnte kurser gjelder ikke ved innveking av utenlandsk valuta.

100 svenske kroner	— 139	norske kroner	
100 danske kroner	— 104	—	
100 finske mark	— 2.40	—	(reisegods norske kr. 3.20)
100 gylden	— 190	—	
100 franske francs	— 2.10	—	
100 belgiske francs	— 14.50	—	
100 sveitsiske francs	— 165	—	
1 engelsk pund	— 20.20	—	
1 U.S.A.-dollar	— 7.20	—	
100 italienske lire	— 1.16	—	
100 tsjekkosllovakiske kroner	— 100	—	
100 luxembourgske francs	— 14.50	—	
100 østerrikske schilling	— 28.20	—	
100 ungarske forint	— 62.00	—	
100 D-Mark (tyske vestsone)	— 172	—	
100 spanske pesetas	— 19	—	
100 port. escudos	— 25.50	—	
100 jugoslaviske dinarer	— 2.45	—	
100 greske drakmer	— 25.00	—	
100 polske zloty	— 180	—	

Disse kurser endres fra tid til annen. Samtrafikkstasjonene gir nærmere opplysninger.

Oslo i juni 1955.

Hva Rutebokens TAKSTHEFTE inneholder om jernbanens takster og bestemmelser:

Billetter, Alminnelige bestemmelser, Billettfløsing.

Gyldighetsfrist og opphold underveis, Månedsbilletter, Ukekort, Billett kort, Rabattkort, Billige feriebilletter, Soveplassbilletter, Sitteplassbilletter, Ekspresstog, Leie av ekstratog, Befordring av syke, Håndbagasje, Reisegods, Hunder, Billettpriser på avstander 1—1800 kilometer, Billettpriser fra Oslo, Bergen, Trondheim og Stavanger, Samtrafikk med privatbanene, skips- og bilruter, Samtrafikk med utlandet, N.S.B.s billige sommerturer i Norge, Reisebyråkuponger, Billige rundturer i Norden.

Pris kr. 2

Forskjellige opplysninger

Mødrerom er innredet ved følgende stasjoner:

- I OSLO DISTRIKT: Ved Oslo Ø.
- I HAMAR DISTRIKT: Ved Lillehammer.
- I TRONDHEIM DISTRIKT: Ved Oppdal og Trondheim.

Oslo-reisende bør bemerke:

Oslo Østbanestasjon og Oslo Vestbanestasjon betegnes henholdsvis Oslo Ø. og Oslo V. Mellom begge stasjoner er det ca. 20 minutters vei å gå. Sporveistforbindelse (linje 10 og 16).

MERK. Reisende fra forstadsstrekning kan ikke påregne korrespondanse med fjerntog fra Oslo Ø. eller Oslo V. hvis forstadsstog er forsinket. Benytt et tidligere forstadsstog og møt fram god tid før fjerntogets avgang.

REISEGODS.

Hvis reisegods ønskes ekspedert med et bestemt tog må det være levert inn til ekspedisjon ved Oslo Ø. og Oslo V. stasjoner minst 30 minutter og ved stasjoner for øvrig minst 10 minutter før avgangstiden for toget.

Befordring av reisegods i ekspresstog. Innskrevet reisegods befordres ikke med «Skandiapilen». I de øvrige ekspresstog medtas vanlig reisegods i begrenset omfang. Sykler, sparkstøttinger, kjelker og hunder, løse og i kasse, medtas ikke. Ski medtas bare når de er ekspedert i samtrafikk med utlandet.

I Oslo kan en mot vising av gyldig billett ekspedere reisegods på forhånd til alle tog den samme og følgende dag: Ved Oslo Ø. i tiden 8—20. Ved Oslo V. i tiden 9—20.

SKI OG KJELKER

kan på visse forstadsstrekninger og med visse tog befordres fraktfritt uten Innskrivning. Slik befordring skjer uten ansvar for jernbanen. Stasjonene gir nærmere opplysninger.

SYKKELTRANSPORTER

En gjør oppmerksom på bestemmelsen om at sykler for de ekspederes skal avtas større gjensstander såsom bagasjevesker m. v. Jernbanen er ikke ansvarlig for løst påmonterte deler såsom sykkelpumper, vesker m. m.

Syklene skal dessuten merkes med egen merkelapp med eierens navn og adresse påført.

INNSKRETNINGER I EKSPEDISJON AV SYKLER SOM REISEGODS

Østbanene. Sykler tillates ekspedert som reisegods med alle tog i den utstrekning plassen i de respektive tog tillater det. Unntatt er tog som kjører med motorvognsett og motorvogner, men selv i disse skal sykler tas med, når det er plass.

Sykler tillates ikke sendt med følgende tog:

Hovedbanen:	Togene nr.	1014, 1202, 1208, 402, 1016, 302, 318, 1018 helligdager.
	-	1008, 1010, 310, 304 hverdag etter helligdag.
Kongsvingerbanen og Solørbanen:	-	1058, 1086/1058, 1034, 1072, 1076, 1056, 1082/1056, 1052, 1078H, 1080 helligdager.
	-	1060, 1064, 1062/1066, 1054, 1084/1054 hverdag etter helligdag.
Østfoldbanen:	-	142, 108, 126, 102, 128, 110, 188, 190 helligdager.
	-	120, 122, 104, 180 hverdag etter helligdag.
	-	Ekspresstogene alle dager.
Gjøvikbanen:	-	228, 230, 260, 232, 282, 234, 252, 254, 202, 242/202, 292/202 helligdager.
	-	210, 212, 214, 206, 246/206, 216, 204, 284/204, 294/204, 244/204 hverdag etter helligdag.

Reisende som kan bevise at de må bruke sykkel til og fra sitt arbeid, kan tillates å få sykkelen ekspedert. Sykler lokalt kan tas med i den utstrekning det er plass i togene.

Vestbanene.

*nntil videre gjelder følgende innskrenkninger i ekspedisjon av sykler:

1. Ekspedisjon sløyfes til og fra ikke betjente holdeplasser.
2. Sykler kan ikke sendes med tog som kjører med motorvognsett på strekningen Oslo V.—Drammen—Kongsberg eller med forbrenningsmotorvogn.
3. Togene 801, 802, 803, 804, 807, 808 medtar ikke sykler lokalt mellom Drammen—Holmestrand, Holmestrand—Tønsberg, Tønsberg—Sandefjord og Sandefjord—Larvik.
4. På søndager og helgedager med stor trafikk tilbakeholder stasjonene ekspederte sykler til første godstog påfølgende dag.

(Forts. neste spalte)

FASTE BÆRERE.

Oslo faste bærerlag ved Oslo Ø. og V. stasjoner.

- Takst 1. Befordring av håndbagasje mellom kjøretøy ved stasjon eller holdeplass nær stasjon og tog resp. oppbevarings ekspedisjon, (iberegnet ekspedisjon) eller omvendt.
For 1. kolli kr. 1,00 og deretter kr. 0,25 pr. kolli.
- Takst 2. Befordring av reisegods mellom kjøretøy holdende ved stasjon og reisegods ekspedisjon, resp. oppbevaring (iberegnet ekspedisjon) eller omvendt,

inntil en vekt av 50 kg	—	kr 1.00
» » » » 75 »	—	» 1.50
» » » » 100 »	—	» 2.00

For hvert overskytende 50 kg gjøres et tillegg av kr. 0,75.

OPPBEVARING AV REISEGODS VED STASJONENE.

Den reisende kan få reisegods, som han har fått utlevert fra toget, eller som han akter å bringe med på forestående reise, oppbevart ved stasjonen for en kortere tid. For slik oppbevaring regner jernbanen følgende avgifter:

25 øre døgnet for hvert kolli inntil 50 kg.	
50 —»—	hvert kolli over 50 kg.
50 —»—	hver vanlig sykkel, sparkstøtting og barnevogn.
100 —»—	hver sykkel med mer enn ett sete og for hver motorsykkel.

Hvis sådant reisegods ikke er hentet innen to måneders forløp bortfaller jernbanens ansvar. Godset blir i så fall behandlet som funnet eller uavhentet (kfr. befordringsvedtektene). Til oppbevaring mottas i alminnelighet ikke bær, iset fisk, oljer, syrer og levende dyr.

Dessuten kan reisende få sin håndbagasje oppbevart i oppbevaringsboksene ved Oslo Ø., Bergen, Trondheim, Hamar, Lillehammer og Kristiansand stasjoner til følgende avgifter: 25 øre døgnet pr. boks, usansett antall kolli. For bokser som benyttes utover 24 timer, oppkreves 50 øre døgnet for de første 4 døgnet og 25 øre døgnet pr. kolli for de øvrige døgnet.

REISEGODSFORSIKRING.

Jernbanens erstatningsansvar for tapt eller skadet reisegods er begrenset ved de for jernbanebefordringen gjeldende bestemmelser. Se nedenfor. Det er derfor i den reisendes interesse å forsikre sitt reisegods. Forsikring kan tegnes samtidig med reisegods innskrivning. Stasjonene meddeler nærmere opplysninger.

ANSVAR FOR REISEGODS.

For innskrevet reisegods overtar jernbanen betingelsesvis ansvar fra de øyeblikk gjensstandene er mottatt. I innenlandsk trafikk er Stasjonenes ansvar for reisegods begrenset til kr. 60,00 pr. brutto kg som mangler eller er beskadiget og til høyst kr. 3 000. Samtrafikk med utlandet kan der tilsides erstatning av 20—40 gullfrancs pr. kilogram i henhold til «Internasjonal overenskomst om befordring av reisende og reisegods på jernbanene». Det er anledning til ved reisegods innskrivning å få dette forsikret ved merker, som av reisegods ekspedisjonen kjøbes på kupongen, eller ved politie. Se ellers Rutebokenes Takstavdeling, side 4.

Gyldighetsfrist og opphold underveis.

Alminnelige enkeltbilletter gjelder i 7 dager, stempeldagen regnet med. Reisen kan tiltreds når som helst innen denne frist; men billetten gjelder bare til kl. 24.00 den siste gyldighetsdag. Reisende med billett over en jernbanestrekning på over 100 km kan avbryte reisen en gang ved en mellomstasjon, hvor toget stopper, mot straks etter avstigningen å få stasjonens oppholdsstempel eller påtegning på billetten. Dessuten kan opphold gjøres i Oslo og Trondheim på billett som gjelder over Oslo resp. Trondheim. (I Oslo og Trondheim er opphold tillatt uten formalitet.) Billettens gyldighetsfrist blir ikke forlenget ved avbrytelse.

På enkeltbillett kan reise bare foregå i den retning som er påtrykt billetten.

Forhåndsbestilling av soveplasser.

For å oppnå en best mulig utnyttelse av sovevognmateriellet, gjelder for tiden følgende bestemmelser om forhåndsbestilling av soveplasser

Dovrebanen.

Soveplass til tog 405 fra Oslo Ø. kl. 20.05, til Trondheim kl. 7.25, reserveres fortrinnsvis for reisende fra Lillehammer og sønnenfor liggende stasjoner til Hjørkinn og nordenor liggende stasjoner.

Soveplass til tog 406 fra Trondheim kl. 20.00, til Oslo Ø. kl. 7.15, reserveres fortrinnsvis for reisende fra Hjørkinn og nordenor liggende stasjoner til Lillehammer og sønnenfor liggende stasjoner.

Raumbanen

Soveplass til tog 355, fra Oslo Ø. kl. 20.40 til Åndalsnes kl. 6.15, reserveres fortrinnsvis for reisende fra Lillehammer og sønnenfor liggende stasjoner til Dombås og bortenfor liggende stasjoner.

Soveplass til tog 356 fra Åndalsnes kl. 21.10 til Oslo Ø. kl. 6.55 reserveres fortrinnsvis for reisende fra Dombås og bortenfor liggende stasjoner til Lillehammer og sønnenfor liggende stasjoner.

Bergensbanen.

Soveplass til tog 607 fra Oslo Ø. kl. 19.35 so., ti., fr., til og med 13/9, til Bergen ma., on., lø. til og med 14/9 1955, samt til tog 605, fra Oslo Ø. kl. 21.35 til Bergen kl. 8.30, reserveres fortrinnsvis for reisende fra Hønefoss og østenfor liggende stasjoner til Finse og vestenfor liggende stasjoner.

Soveplass til tog 606, fra Bergen kl. 20.30, til Oslo Ø. kl. 7.05, samt til tog 608 fra Bergen kl. 22.00 ma., on., lø. til og med 14/9, til Oslo Ø. kl. 8.42 ti., to., so. til og med 15/9 1955, reserveres fortrinnsvis for reisende fra Finse og vestenfor liggende stasjoner til Hønefoss og østenfor liggende stasjoner.

Sørlandsbanen.

Soveplass til tog 705, fra Oslo V. kl. 21.00, til Stavanger kl. 8.22, reserveres i Stavanger-vognene fortrinnsvis for reisende fra Nordagutu og nordenor liggende stasjoner til Kristiansand og vestenfor liggende stasjoner.

Soveplass til tog 706, fra Stavanger kl. 20.00, til Oslo V. kl. 7.30, reserveres i Stavanger-vognene fortrinnsvis for reisende fra Kristiansand og vestenfor liggende stasjoner til Nordagutu og nordenor liggende stasjoner.

Merk. Er plass ledig reisedagen, kan plass også reserveres for reise over kortere strekning.

Ytterligere opplysninger om takster og bestemmelser i
TAKSTER pr. 1. mai 1955,
 som selges i kiosker og boklader. Pris kr. 200.

Internasjonal tegnforklaring for jernbanerutene. (Norsk - English - Français - Deutsch)

.....	— toget kjører alle hverdager.
.....	— toget kjører bare søn- og helgedager.
foran togtidene...	— toget kjører ikke hver dag eller det kjører bare i et visst tidsrom.
midti togsalten	— toget stopper ikke ved denne stasjon.
.....	— toget stopper bare når det trengs.
foran togtiden...	— toget stopper bare for å ta med reisende.
foran togtiden...	— toget stopper bare for å sette av reisende.
foran togtiden...	— dagen før.
etter togtiden...	— dagen etter.
foran togtiden...	— 2 dager før.
etter togtiden...	— 2 dager etter.
.....	— grensestasjon med toll- og passundersøkelse.
.....	— korrespondanse med båt.
.....	— korrespondanse med bilrute.
.....	— flyforbindelse.
.....	— sovevogn.
.....	— direkte vogn.
i stasjonsspalten	— jernbanerestauran. med drikkevarer, varme og kalde retter etc.
i togsalten	— spisevogn.
i stasjonsspalten	— jernbanerestaurant med drikkevarer og kalde retter.
i togsalten	— drikkevarer og kalde retter blir servert i toget.
i stasjonsspalten	— en får lettere forfriskninger på stasjonen.
Firkanten rett ut for stasjonsnavnet	angir på hvilken side i togets kjøretretning stasjonsbygningen ligger.
.....	— toget fører vogner med nummererte plasser.
.....	— toget kjøres med motorvogn. Begrenset plassantall. Reisegods tas med i dette tog så lenge det er plass. Hunder og sykler tas ikke med.
For befordring i ekspressog og hurtigtog	kreves det tilleggsbetaling. Dette angis ved en punktert linje til venstre for togtidene. Togtidene er dessuten trykt med fete typer.
Stasjonens høyde over havet i meter.	
For togets bruk er fastsatt bestemmelser	som er nærmere angitt i togruten, se side 26.
■	— postekspedisjon på tog og skip.
■	— togpost 1 (konduktørpost med verdi), styrmannspost med verdi, bilpostførsel med verdi.
■	— togpost 2 (konduktørpost uten verdi), styrmannspost uten verdi, postførsel med luftruter, bilpostførsel uten verdi.
■	— togpost 3 (skappost, bare alminnelig post på tog).
■	— togpost 4 (postkasse) på tog, skip, motorbåtruter og bilruter.
■	— ilgodspost med tog.
S	ved postegnet = vedkommende postførsel underholdes også søn- og helgedager.

Forklaring på andre tegn, tall eller bokstaver finner en på den siden de står.

Forkortelser. Bt. - blandet tog. Em. - ettermiddag. Et. - ekspressog. Fm. - formiddag. Fr. - fredag. Ft. - forstadsog. Gt. - godstog. Hld. - helgedager. Hc. - hurtigog. Hvd. - hverdager. Lø. - lørdag. Ma. - mandag. Mv. - motorvogntog. On. - onsdag. Pt. - persontog. Sø. - søndag. Ti. - tirsdag. To. - orsdag.

Alminnelige bemerkninger.

- Tallene på oversiktskartet viser til rutenes nummer i Ruteboken.
- Tallene til høyre for stasjonsnavnene viser til tilstøtende forbindelser.
- De klasser toget har, står øverst i togsalten, eller til venstre for denne med arabiske tall, .eks. 1, 2, 3.
- Hurtigog og ekspressog er markert med fete tall.
- Særlig blir gjort oppmerksom på at de tog som ikke kjører daglig eller som bare kjører i et visst tidsrom, er merket med en bølgerelinje foran togtidene. De dager eller det tidsrom disse tog kjører, er for hvert enkelt tog angitt i togsalten.
- I Norge gjelder mellomeuropeisk tid.
- Klokkeslettbetegnelsen 0—24 blir brukt i alle ruter.

.....	— Weekdays only.
.....	— Sundays and holidays only.
before train-times	— Is not run daily, or is run within a certain period only.
in the middle of the train-column	— Does not stop at this station.
.....	— Stops only if required.
before train-times	— Stops only to take up passengers.
before train-times	— Stops only to set down passengers.
before train-times	— The day before.
after train-times	— The following day.
before train-times	— 2 days before.
after train-times	— 2 days after.
.....	— Frontier station with customs and passport examination.
.....	— Connection with boat.
.....	— Connection with bus-route.
.....	— Air-service connection.
.....	— Sleeping car.
.....	— Through-coach.
.....	— Railway restaurant serving beverages, hot and cold dishes etc.
in station-column	— Restaurant car.
in train-column	— Beverages and cold dishes served on the train.
in station-column	— Buffet serving beverages and cold dishes.
in station-column	— Light refreshments obtainable at the station.
II	The square to the left of the name of the station indicates on which side of the railway line, the station building is placed.
U	The train runs with motor rail coach. This coach has a limited number of seats and limited baggage space. Dogs and cycles can't be carried.
.....	Trains for which supplementary tickets are required, are printed in heavy type, and marked by a dotted line on the left.
.....	meters above sea level.
.....	the train can be used under certain conditions only as is indicated in the time-table, see page 26.
.....	— travelling post office.
.....	— full mail treated by ¹⁾ the trains' personnel, ²⁾ ship officers, ³⁾ autocar conductors.
.....	— ordinary mail treated by ¹⁾ the trains' personnel, ²⁾ ship officers, ³⁾ autocar conductors or ⁴⁾ mails transported by air.
.....	— train rack mail (only ordinary correspondence).
.....	— letter boxes on trains, boats and autocars.
.....	— mails forwarded as express goods by trains.
S	— mails conveyed also on Sundays and holidays.

Explanation of other marks figures or letters will be found on the page where they occur.

Abbreviations. Bt. - mixed train. Em. - afternoon. Et. - express special train. Fm. - forenoon. Fr. - Friday. Ft. - suburban train. Gt. - goods train. Hld. - Sundays and holidays. Hc. - express train. Hvd. - Weekdays. Lø. - Saturday. Ma. - Monday. Mv. - motor rail coach. On. - Wednesday. Pt. - passenger train. Sø. - Sunday. Ti. - Tuesday. To. - Thursday.

General Remarks.

- The figures on the general map refer to the time tables.
- The figures to the right of the names of stations refer to connecting services.
- The classes are given in the heading or to the left on the train-column in Arabic figures, e. g. 1, 2, 3.
- The express trains are shown in heavy type figures.
- Particular attention is directed to the fact that trains not running every day, or during a certain period only, are distinguished by an undulating line placed before the train-times. The days or the period applicable is stated for each of these trains in the train-column.
- In Norway Central European time applies.
- Time indications 0—24 o'clock are used in all time tables.

Forts. neste side.

MERK! Om pass- og valutabestemmelser se side 6.

«Fremst på Karl Johan»

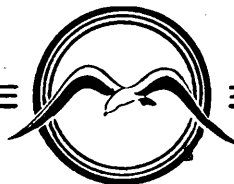

ERIK MYHRE, REISEBYRÅ A/S

KARL JOHANS GT. 8 · OSLO · NORWAY
TELEFONER: 41 27 44 - 41 67 26 - 42 11

Explication des signes.

.....	— Les jours ouvrables.
.....	— Dimanches et fêtes.
devant les heures de train	— Ne circule pas journellement, ou seulement pendant une période déterminée.
au milieu de la colonne du train	— Ne fait pas arrêt à la station en question.
.....	— Arrêt facultatif.
devant les heures de train	— Arrêt pour prendre des voyageurs, sans en laisser.
devant les heures de train	— Arrêt pour laisser des voyageurs, sans en prendre.
devant les heures de train	— Le jour précédent.
après les heures de train	— Le jour suivant.
devant les heures de train	— 2 jours avant.
après les heures de train	— 2 jours après.
.....	— Gare frontière avec visite douanière et contrôle de passports.
.....	— Correspondance par bateau.
.....	— Correspondance par automobile.
.....	— Trafic aérien.
.....	— Wagon-lits.
.....	— Voiture directe.

.....	— Buffet servant des boissons et des mets chauds et froids.
dans la colonne du train	— Wagon-restaurant.
dans la colonne des gares	— Buffet servant des boissons et des mets froids.
dans la colonne du train	— Service de boissons et de mets froids dans le train.
dans la colonne des gares	— Service de rafraîchissements légers à la gare

Le carré à côté du nom de la station indique de quel côté, dans la direction de marche du train, se trouve le bâtiment de la station.

Autorail ou automotrice. Nombre de places et espace pour bagages limités. Chiens et vélos ne sont pas admis.

Les trains pour l'utilisation desquels un billet supplémentaire est exigé sont imprimés en caractères gras. Ces trains sont au surplus désignés par une ligne pointillée à gauche des heures.

L'altitude de la gare.

Le train n'est accessible aux voyageurs qu'à certaines conditions indiquées dans l'horaire, voir page 26.

= bureau de poste ambulant ou flottant.

= courrier ordinaire et chargé, traité par ¹⁾ le personnel de trains, ²⁾ officiers de paquebots, ³⁾ ou transporté par autobus.

= courrier ordinaire, traité par ¹⁾ le personnel de trains, ²⁾ officiers de paquebots ou transporté par, ³⁾ autobus, ⁴⁾ avion.

= correspondances ordinaires en casiers spéciaux installés dans les trains.

= boîtes aux lettres installées en trains et autobus ou sur les paquebots.

= courrier en grande vitesse par train.

= service assuré aussi les dimanches et jours fériés.

L'EXPLICATION des autres signes, chiffres ou lettres de renvoi se trouve à la page où ils sont employés.

Abréviations. Bt. - train mixte. Em. - après-midi. Et. - train rapide. Fm. - matin. Fr. - vendredi. Ft. - train de banlieu. Gt. - train de marchandises. Hld. - dimanches et fêtes. Ht. - train express. Hyd. - jours ouvrables. Lø. - samedi. Ma. - lundi. Mv. - automotrice. On. - mercredi. Pt. - train omnibus. Sø. - dimanche. Ti. - mardi. To. - jeudi.

Observations générales.

1. Les chiffres de la carte synoptique renvoient aux tableaux de L'INDICATEUR.
2. Les chiffres à la droite du nom des gares renvoient aux lignes de correspondances.
3. Les classes sont désignées en tête ou à gauche des colonnes de trains en chiffres arabes, p. e. 1, 2, 3.
4. Les trains rapides et les trains express sont marqués par des chiffres gras.
5. Il est rendu tout spécialement attentif au fait que les trains qui ne circulent pas journellement ou seulement pendant une période déterminée sont désignés par une ligne ondulée devant les heures de train. Les jours de circulation ou les périodes de mise en marche de ces trains sont désignés chaque fois dans la colonne du train.
6. L'HEURE qui fait règle en Norvège est L'HEURE de L'EUROPE CENTRALE.
7. L'indication des heures par 0—24 est employée dans tous les tableaux.

Zeichenerklärung.

.....	— Verkehrt nur werktags.
.....	— Verkehrt nur an Sonn- und Feiertagen.
vor den Zeitangaben	— Verkehrt nicht täglich, oder nur während einer bestimmten Zeitdauer
mitten in der Zugspalte	— Fährt auf der Station durch.
.....	— Hält nur nach Bedarf.
vor der Zeitangabe	— Hält nur zum Zusteigen.
vor der Zeitangabe	— Hält nur zum Aussteigen.
vor der Zeitangabe	— Der vorhergehende Tag.
nach der Zeitangabe	— Der folgende Tag.
vor der Zeitangabe	— 2 Tage früher.
nach der Zeitangabe	— 2 Tage später.
.....	— Grenzbahnhof mit Zoll- und Passabfertigung.
.....	— Dampfer-Anschluss.
.....	— Kraftwagenanschluss.
.....	— Luftverkehr.
.....	— Schlafwagen.
.....	— Kurswagen.

in der Bahnhofspalte .. — Bahnhofrestaurant mit Getränken sowie warmen und kalten Speisen.

in der Zugspalte .. — Speisewagen.

in der Bahnhofspalte .. — Bahnhofrestaurant mit Getränken und kalten Speisen.

in der Zugspalte .. — Getränke und kalte Speisen werden im Zug serviert.

in der Bahnhofspalte .. — Auf dem Bahnhofe sind leichtere Erfrischungen erhältlich.

Das Viereck neben dem Namen der Station gibt an, auf welcher Seite in der Fahrtrichtung des Zuges das Bahnhofsgebäude gelegen ist.

Der Zug verkehrt mit Triebwagen. Beschränkte Platzzahl und beschränkter Raum für Reisegepäck. Hunde und Fahrräder sind ausgeschlossen.

Die zuschlagspflichtigen Züge sind durch fetten Druck hervorgehoben. Diese Züge sind ausserdem durch eine punktierte Linie links neben den Verkehrszeiten gekennzeichnet.

Meter über Meereshöhe.

Der Zug kann nur unter bestimmten im Fahrplan näher bezeichneten Bedingungen benutzt werden, siehe Seite 26.

= Postamt (Bahnpost oder Seepostbüro).

= Post aller Art durch ¹⁾ Kondukteure, ²⁾ Steuer männer oder ³⁾ Autobusführer vermittelt.

= gewöhnliche Post durch ¹⁾ Kondukteure, ²⁾ Steuer männer, ³⁾ Autobusführer vermittelt, oder ⁴⁾ Postsendungen die mit Flugzeugen befördert werden.

= gewöhnliche Briefpostsendungen in speziellen in Zügen installierten Fachen.

= Briefkasten in Zügen, Autobussen oder auf Schiffen.

= Post als Eilgut mit Eisenbahn.

= Postbeförderung auch auf Sonntage und Feiertage.

Erklärung von anderen Zeichen, etc. sind an der betreffenden Fahrplenseite angegeben.

Abkürzungen. Bt. - gemischter Zug. Em. - Nachmittag. Et. - Expresszug. Fm. - Vormittag. Fr. - Freitag. Ft. - Vorortzug. Gt. - Güterzug. Hld. - Sonn- und Feiertage. Ht. - Schnellzug. Hyd. - werktags. Lø. - Sonnabend. Ma. - Montag. Mv. - Triebwagen. On. - Mittwoch. Pt. - Personenzug. Sø. - Sonntag. Ti. - Dienstag. To. - Donnerstag.

Allgemeine Bemerkungen.

1. Die Zahlen in der Übersichtskarte bezeichnen die Nummern unter denen die Fahrpläne im Kurs buch aufgenommen sind.
2. Die Zahlen rechts von den Stationsnamen verweisen auf anschliessende Verbindungen.
3. Die Klassen sind im Kopftitel oder links neben der Zugspalte mit arabischen Ziffern angegeben, z. B. 1, 2, 3.
4. Expresszüge und Schnellzüge sind durch fette Verkehrszeiten gekennzeichnet.
5. Besonders sei darauf aufmerksam gemacht, dass diejenigen Züge, welche nicht täglich oder die nur während eines bestimmten Zeitraumes verkehren, durch eine vor den Zeiten angebrachte Wellenlinie gekennzeichnet sind.
6. In Norwegen ist die Mitteleuropäische Zeit massgebend.
7. Die Zeitangabe von 0—24 wird in sämtlichen Fahrplänen benutzt.



SENTRALBORD 27 520 TELEGRAMADR.: ATLANTICHOTEL

STAVANGER

Norges mest moderne hotel

TREFIBERPLATEN

BRUMUNIT



BERGER LANGMOEN

SAGBRUK — HØVLERI

KASSE- og WALLBOARDFABRIKK

Tlf. centralt.: 41 111

BRUMUNDDAL

Merk! Soveplasser og nummererte sitteplasser kan bestilles ved alle jernbanestasjoner og reisebyråer.

Ekspressetog «Skandiapilen»

Merk: Blix. — Billettekspedisjon.

Reisende i ekspressetog «Skandiapilen» til og fra utlandet må foruten reisebillett til hurtigtog være forsynet med plassbillett som koster 3.00 norske kroner uansett vognklasse og reiselengde (også for lokale reiser på Østfoldbanen). Plassbilletter kan bestilles ubegrenset tid i forveien. Bestilling av sitteplasser som gjøres tidligere enn 4 uker før reisedagen kan bare skje ved direkte eller skriftlig henvendelse til bestillingsstedet

men ikke pr. telefon og sitteplassavgiften må betales ved bestillingen. Sitteplass som bestilles inntil 4 uker før reisedagen kan betales straks eller senest kl. 12.00 dagen før reisedagen. (Event. ledige plasser kan dagen før avgangsdagen reserveres for lokalreisende på Østfoldbanen).

Route nr.	Tog nr.	Vogn klasse	Fra	Til	Listeførende kontor	Route nr.	Tog nr.	Vogn klasse	Fra	Til	Listeførende kontor
1	«Skandiapilen» (Tog 21)	2, 3	Oslo Ø. kl. 8.12	Göteborg C. kl. 13.30 København H. 18.24 Malmö C. kl. 17.35	Statsbanenes Reisebyrå, Oslo	1	«Skandiapilen» (Tog 22)	2, 3	Göteborg C. kl. 18.44 København H. 13.45 Malmö C. kl. 14.35	Oslo Ø. kl. 23.50	Danske Statsbaners Pladsreserveringskontor, København V. Blix, Malmö C.

Ekspressetog.

Reisende i ekspressetog må foruten vanlig 3 kl. reisebillett til hurtigtog være forsynet med plassbillett som koster kr. 2.00 for avstander 1—60 km, kr. 4.00 for avstander 61—200 km, kr. 7.00 for avstander 201—400 km, kr. 10.00 for avstander over 400 km (ekspressetogsavgiften for reise i «Østfoldekspresen», togene 1, 2, 3 og 4 er dog kr. 1.00 uansett reiselengde). Plassbilletter kan bestilles ubegrenset tid i forveien.

Bestilling av sitteplasser som gjøres tidligere enn 4 uker før reisedagen kan bare skje ved direkte eller skriftlig henvendelse til bestillingsstedet, men ikke pr. telefon og sitteplassavgiften må betales ved bestillingen. Sitteplass som bestilles inntil 4 uker før reisedagen kan betales straks eller senest kl. 12.00 dagen før reisedagen.

I retning fra Oslo.

Route nr.	Tog nr.	Vogn klasse	Fra	Til	Listeførende kontor
1	«Østfoldekspresen» (Tog 3)	3	Oslo Ø. kl. 13.40	Halden kl. 15.37	Billetteksp., Oslo Ø.
1	«Østfoldekspresen» (Tog 1)	3	Oslo Ø. kl. 23.45	Halden kl. 1.40	—>—
21	«Dovreekspresen» (Tog 41)	3	Oslo Ø. kl. 01.40	Trondheim kl. 02.15.55	Statsbanenes Reisebyrå Oslo
41	«Bergensekspresen» (Tog 61)	3	Oslo Ø. kl. 01.50.00	Bergen kl. 02.24.45	—>—
51	«Sørlandsekspresen» (Tog 71)	3	Oslo V. kl. 17.05	Kristiansand kl. 22.05	Vestbanenes Reisebyrå, Oslo V.

I retning til Oslo.

Route nr.	Tog nr.	Vogn klasse	Fra	Til	Listeførende kontor
1	«Østfoldekspresen» (Tog 2)	3	Halden kl. 8.25	Oslo Ø. kl. 10.20	Billetteksp. Halden, Sarpsborg, Fredrikstad, Moss.
1	«Østfoldekspresen» (Tog 4)	3	Halden kl. 15.55	Oslo Ø. kl. 17.50	—>—
21	«Dovreekspresen» (Tog 42)	3	Trondheim kl. 01.40.00	Oslo Ø. kl. 02.21.15	Statsbanenes Reisebyrå, Trondheim.
41	«Bergensekspresen» (Tog 62)	3	Bergen kl. 01.15.10	Oslo Ø. kl. 02.30.00	Statsbanenes Reisebyrå, Bergen
51	«Sørlandsekspresen» (Tog 72)	3	Kristiansand kl. 7.45	Oslo V. kl. 12.45	Stats Reisebyrå, Kristiansand.

a. Alle dager 10/6—31/8 1955, for øvrig bare ma. on. lø. b. Alle dager 10/6—31/8 1955, for øvrig bare sø. ti. to. c. Bare ma. on. lø. to.m. 28/11 1955 og fra 28/4 1956. d. Bare sø. ti. to. to.m. 29/11 1955 og fra 29/4 1956.

Merk! For reise i ekspressetog og i sovevogn i tiden f. o. m. torsdag før Palmesøndag t. o. m. onsdag før Skjærtorsdag (påsketrafikken) og f. o. m. 17. desember t. o. m. 23. desember (juletrafikken) kan ingen enkelt person få bestilt eller utlevert mer enn 5 sitte- eller soveplassbilletter.

Sovevogn.

I de tog som er nevnt nedenfor kjøres sovevogner. Sovevogn kan nyttes mot å løse soveplassbillett i tillegg til vanlig reisebillett som gjelder til vedkommende klasse. Prisen på soveplassbillettene er angitt nedenfor. Betalingen er den samme, enten soveplassen nyttes hele den strekning, hvor sovevogn kjøres, eller bare en del av denne.

Soveplass i Innenlandsk trafikk og i samtrafikk med Sverige og Danmark kan bestilles ubegrenset tid i forveien. Bestilling av soveplass som gjøres tidligere enn 4 uker før reisedagen kan bare skje ved direkte eller skriftlig henvendelse til bestillingsstedet, men ikke pr. telefon, og soveplassavgiften

må betales ved bestillingen. Soveplass som bestilles inntil 4 uker før reisedagen kan betales straks eller senest kl. 12.00 dagen før reisedagen.

Soveplass til Vagons/Lits sovevogner kan bestilles tidligst 60 dager før reisedagen. Avbestilling av soveplass må for innenlandske strekninger skje senest kl. 12.00 dagen før reisedagen og for samtrafikkstrekkninger senest kl. 15.00 reisedagen. Tilbakebetaling av soveplassavgift kan ellers ikke påregnes.

I retning fra Oslo.

Route	Fra	Til	Soveplassbill. pris			Listeførende kontor
			1 kl.	2 kl.	3 kl.	
21	Oslo Ø. 20.05	Trondheim 7.25	50.00	25.00	12.50	Statsbanenes Reisebyrå, Oslo
21, 27, 31, 36	Oslo Ø. 20.40	Åndalsnes o 6.15	50.00	25.00	12.50	—>—
31, 36	Trondheim 22.30 ..	Lønsdal 10.25	50.00	25.00	12.50	Statsb. Reisebyråer i Oslo og Trondheim.
41	Oslo Ø. 01.35	Bergen 06.40	50.00	25.00	12.50	Statsb. Reisebyrå, Oslo.
41	Oslo Ø. 01.35	Bergen 8.30	50.00	25.00	12.50	Statsb. Reisebyrå, Oslo.
51	Oslo V. 21.00	Stavanger 8.22	50.00	25.00	12.50	Vestb. Reisebyrå, Oslo V.
51	Oslo V. m 21.00	Stavanger m 10.10 ..	50.00	25.00	12.50	—>—
51	Oslo V. 02.10	Kristiansand 04.00	50.00	25.00	12.50	—>—
51, 70, 71	Oslo V. 02.10	Arendal 03.35	50.00	25.00	12.50	—>—
11	Oslo Ø. 22.05	Stockholm C. 7.50 ..	640.00	620.00	612.00	Statsb. Reisebyrå, Oslo.
11/39	Oslo Ø. fh 22.05	Narvik fh 9.10	640.00	620.00	612.00	—>—
1	Oslo Ø. 20.15	Göteborg C. e 2.17	640.00	620.00	612.00	—>—
1	Oslo Ø. 20.15	Malmö C. 7.19	640.00	620.00	612.00	—>—
1	Oslo Ø. 20.15	København H. 8.49 ..	640.00	620.00	612.00	—>—
1	Oslo Ø. 20.15	Paris Nord 9.35	*	*	*	—>—
39	Stockholm C. ph 7.50	Narvik ph 9.10	640.00	620.00	612.00	Sovplatsfordelingen, Stockholm.
39	Stockholm C. 17.00 ..	Narvik h17.05	640.00	620.00	612.00	—>—
39	Stockholm C. hk 20.30	Narvik h22.04	640.00	620.00	612.00	—>—

I retning til Oslo.

Route	Fra	Til	Soveplassbill. pris			Listeførende kontor
			1 kl.	2 kl.	3 kl.	
21	Trondheim 20.00 ...	Oslo Ø. 7.15	50.00	25.00	12.50	Statsb. Reisebyrå, Tr.heim.
27, 31, 36	Åndalsnes 21.10	Oslo Ø. 6.55	50.00	25.00	12.50	Blix. Åndalsnes.
31, 36	Lønsdal 19.00	Trondheim 6.55	50.00	25.00	12.50	Statsb. Reisebyrå, Narvik og Blix. Lønsdal.
41	Bergen 20.30	Oslo Ø. 7.05	50.00	25.00	12.50	Statsb. Reisebyrå, Bergen.
41	Bergen 02.00	Oslo Ø. 08.42	50.00	25.00	12.50	—>—
51	Stavanger 20.00	Oslo V. 7.30	50.00	25.00	12.50	Statsb. Reisebyrå, Stavanger
51	Stavanger n 17.50 ..	Oslo V. n 7.30	50.00	25.00	12.50	—>—
51	Kristiansand 00.35 ..	Oslo V. 7.30	50.00	25.00	12.50	Statsb. Reisebyrå, Kr.sand.
70, 71	Arendal 00.45	Oslo V. 7.30	50.00	25.00	12.50	Statsb. Reisebyrå, Arendal.
11	Stockholm C. 21.55 ..	Oslo Ø. 7.55	640.00	620.00	612.00	Sovplatsfordelingen, Stockholm.
39/11	Narvik ih 21.20	Oslo Ø. fh 7.55	640.00	620.00	612.00	Statsb. Reisebyrå, Narvik.
●	Malmö C. 21.45 ...	Oslo Ø. 9.20	640.00	620.00	612.00	Statens Järnvägars Reisebyrå, Malmö C.
1	Göteborg C. e 3.23	Oslo Ø. 9.20	640.00	620.00	612.00	Statens Järnvägars Reisebyrå, Göteborg.
1	København H. 21.20	Oslo Ø. 9.20	640.00	620.00	612.00	Statens Järnvägars Reisebyrå, København.
1	Paris Nord 21.00 ...	Oslo Ø. 9.20	*	*	*	Wagons-Lits/Cook, 14, Boulevard des Capucines, Paris.
						Svenske Statsbaners Rejsebureau, Københ.
39	Narvik h6.33	Stockholm C. 8.50 ..	640.00	620.00	612.00	Elix. Luleå.
39	Narvik h11.35	Stockholm C. 10.00 ..	640.00	620.00	612.00	—>—
39	Narvik hr 21.20	Stockholm C. hr 22.50	640.00	620.00	612.00	Statsb. Reisebyrå, Narvik

MERK! Se om forhåndsbestilling av soveplasser på side 23.

Anmerkninger, se neste side.

Forts. neste side.

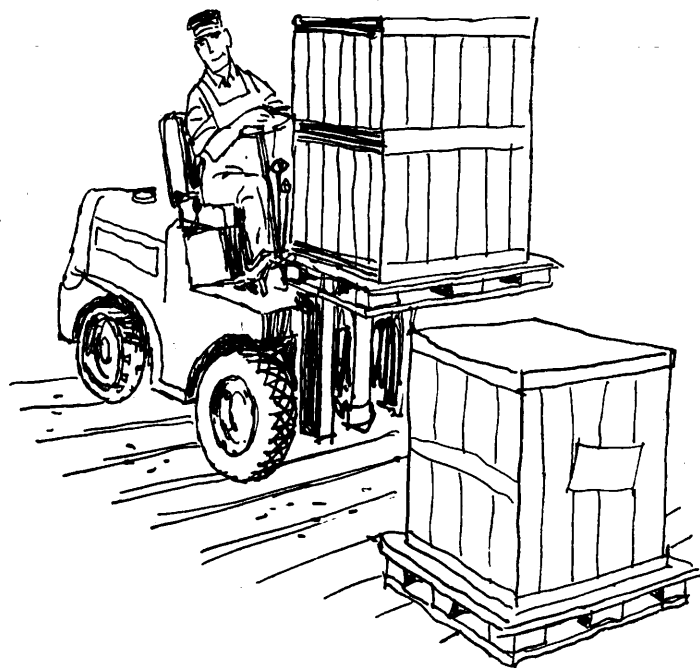

Rasjonell godstransport

Ved rasjonalisering av stykkgodstransporter befyrr anvendelse av standardiserte lastpaller og mekanisk transportredskap et betydelig fremskritt. Godset lastes allerede av produsenten eller grossisten på lastepallen og håndteres siden som en enhet som ikke løses opp før den er kommet fram til mottakeren.

En enhet om gangen = langsomt og dyrt
større «enheter» = effektivt og økonomisk



N O R G E S S T A T S B A N E R

LYSEKIL

Gör Edra inköp i Lysekil!

Kungsgatan 31 **B. ERIKSSONS BOSÄTTNINGSAFFÄR** Telef. 193, Lysekil
 En av de ledande affärerna inom branchen i västra Sverige. Allmänt känt för sina låga priser.
 Affären där Ni gör fynd! Fler och fler Norrmän göra sina inköp hos oss.

De spiser godt og billig på

BÅHUS - BAREN

Fiskergaten tett ved Telegrafstasjonen - Tlf. 307 - 671
 LYSEKIL

Hotell LYSEKIL

Vestkystens nyeste og mest moderne, tett inn til Gullmarsfjorden. Her kan De dyrke badning, seiling, tennis, dans, sportsfiske og vakre spaserter. Maten er førsteklasses. — Alle rettigheter. Bestill pr. telefon, Lysekil nr. 1090. Avlegg også besøk i våre moderne restauranter «Ternan» og «Ankre». Intime og koselige steder med alt hva maven begjærer.

VELKOMMEN

Direksjon
VARA-BOLAGET

Turistbyrå, Lysekil

Tlf. 907

Ring eller skriv til oss så besøger vi værelse til De kommer.
Vi gir Dem orientering om byens og omegnens severdigheter.

LYSEKILS TURISTFÖRENING

Eskilstunaboden

CALLERT & CO.

LYSEKIL

TLF. 330

A.-B. GÖTEBORG—OSLO LINJEN

GÖTEBORG - St. Badhusgatan 20
 Se våre ruter nr. 102

Marstrands Rederi AB

Kystlinjen Göteborg—Lysekil—Gravarne

SVERIGE

Pensjonat Mullfjället

Godt stell — rimelige priser
Rabatt for sluttede selskaper
og skolebarnsreiser

300 m øst for kirken i **DUVED**,
7 km fra Åre. Tlf. 4

Vi har stort utvalg i brukte biler
til rimelige priser. Forøvrigt alt av
deler, gummi etc.

**SANDSTRÖM &
LJUNGQUIST**
STRÖMSUND — ÖSTERSUND — SVEG

Centralt beløget på Frösöns østside ligger
Östbergsgården inbuddad i lumlig grønska
och med utsikt över Östersund. Helt nyreno-
verat erbjuder Östbergsgården Er god mat
i trivsamt miljø.

ÖSTBERGSGÅRDEN
Också
FRÖSÖ GÄSTHEM
(Inneh. A. Lundström. Tel. 43163)

Konsum- restaurangen

Prästgatan 15,
ÖSTERSUND

Där äter Ni god mat
i trivsamt miljø

ÖSTERSUND er midtpunktet —
MATEN er høydepunktet

Grand Hotel
er treffpunktet

Musikk daglig

Dans torsdager

Hos oss får De det gode utvalg i
damekonfeksjon til absolutt
rimelige priser

Avlegg oss et besøk,
det lønner seg

DAMNYTT
rett ned for Rådhuset
STRØMSTAD

Ved besøk i Strømstad
Spis på:

Quick-Baren
ved torvet - Tlf. 778

God mat - Billige priser

Skole- og selskapsreiser mottas mot
bestilling

E-Be
SKOAFFÄR

Södra Hamngatan 24
STRØMSTAD

Hos oss får De skoen som
passer både i pris og passform

Velkommen til

Rådhuskällaren
Tlf. 102 - STRØMSTAD

VARA-BOLAGET restauranter har
trivelige lokaler i Rådhuset hvor bl. a.
museet ligger

God og rimelig mat
Alle rettigheter

Velkommen til

Cavalli - Björkmans
BOSÄTNINGSMAGASIN
STRØMSTAD - TEL. 24

Vi har stort utvalg i:

Glass - stentøy - porselen - kjøkken-
utstyr etc.

C. O. Christianson
ÅNGBÅTSEXP. & SPEDITIONSFIRMA
STRØMSTAD. Tel. 260

Plats- og biljettforsäljning för passasjerare
och bilar. Repr. för:

A-B Nordisk Resebureau
A-B Svenska Amerika Linjen
A-B Göteborg—Oslo-Linjen
Nya Ångbåts A-B Bohuslänska Kusten
A-B Göteborg—Fredrikshavn-Linjen
A-B Göta Kanal m. fl.

Allt Ni söker i färsk frukt,
konserver, specier och deli-
katesser finner Ni bäst och
billigast hos

Björkmans
Självtjäning
— den stora affären vid torget —
Tel. 84

Vid besøk i Sverige anlita

**SKANDINAVISKA
BANKEN**

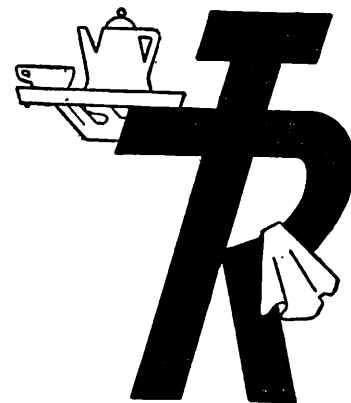

Reisende
til Sverige....

TA Plass
i spisevognen!

På hurtigtogene på alle de
viktigste strekningene i Sve-
rige medfølger det en moder-
ne spisevogn, hvor De til
rimelig pris kan innta Deres
måltider under reisen.

Spar tid
og svenske kroner.
Spis mens De reiser!

AB
TRAFIK-
RESTAURANGER

Tidsforskjell:
 Når klokken er 12.00 i Norge er den:
 Mellom-Européisk tid HEC.
 12.00 i Belgia, Danmark, Frankrike, Italia, Jugoslavia, Luxembourg, Nederland, Polen, Portugal*, Spania, Storbritannia*, Sverige, Sveits, Tsjekkoslovakia, Tyskland, Ungarn, Østerrike.
 Øst-Européisk tid. HEOR.
 13.00 i Bulgaria, Finland, Romania.
 13.00 i Tyrkia, Hellas.
 Moskva-tid, HM.
 14.00 i Moskva (S. S. S. R.).
 * Sommertid gjelder for tiden i Storbritannia og i Portugal.

Rutetidene viser lokaltid i de forskjellige land.

Hovedforbindelser

Skip se side 119
 Buss » » 192
 Fly » » 344

Hovedforbindelser med jernbane til utlandet.

Rutene leses i pilenes retning.

Uten forbindtlighet.

PASS og VALUTA side 6, 348. TOLL og VALUTA side 7, 348

Merk. Korresp. mellom ankommende og avgående tog ved samme stasjon kan ikke påregnes med mindre opphold etter ruten er 25 min. i Stockholm, 15 min. i Göteborg og 10 min. i Malmø. Mellom stasjon og ferje må en regne lengere tid.

Tegnforklaring, side 24

Spesialregister:

- I. Oslo—Charlottenberg—Stockholm
- II. Oslo—Falun—Narvik og Stockholm/Narvik
- III. Trondheim—Storlien—Narvik/Stockholm
- VI. Oslo—Kornsjø—København
- VII. Oslo—(Stockholm)—Malmø—København
- IX. København—Frederikshavn/Hirtshals
- XI. Oslo—Trelleborg—Sassnitz—Warszawa/Berlin—Sofia
- XII. Trelleborg—(Malmø)—Travemünde
- XIII. København—Travemünde
- XIV. Frederikshavn/Hirtshals—Hamburg
- XV. København—Hamburg/Hannover
- XVI. København—Warnemünde—Berlin
- XVII. København—Frankrike/Belgia—England
- XVIII. København—Nederland—England
- XIX. København—Østerrike—Jugoslavia
- XX. Frederikshavn/København—Østerrike—Italia
- XXI. Oslo—Sveits—Italia
- XXII. London—Paris

A. Jernbaneruter.

I. Oslo—Stockholm over Charlottenberg—Laxå

Km	1033	1031	1034	1032	
	bl. 2. 3	1a. 2. 3	bl. 2. 3	1a. 2. 3	
0	9.05	22.05	17.50	7.55	Fra Oslo Ø. Til
21	9.31	22.32	17.25	7.25	Fra Lillestrøm Til
100	10.40	23.42	16.14	6.05	Til Kongsvinger Fra
	10.43	23.45	16.11	5.55	Fra Kongsvinger Til
133	11.13	0.15	15.41	5.25	Til Magnor Fra
	11.15	0.20	15.39	5.20	Fra Magnor Til
142	11.25	0.30	15.30	5.10	Til Charlottenberg Fra
	11.40	0.55	15.15	4.45	Fra Charlottenberg Til
225	12.49	2.01	14.08	3.35	Til Kil Fra
244	13.10	2.23	13.48	3.09	Til Karlstad C. Fra
285	13.55	2.58	13.11	2.26	Til Kristinehamn Fra
345	14.54	3.51	12.11	1.32	Til Laxå Fra
	15.02	4.05	12.03	1.15	Fra Laxå Til
375	15.22	4.29	11.42	0.51	Til Hallsberg Fra
440	15.22	4.29	10.48	23.45	Til Katrineholm Fra
573	17.53	7.50	9.05	21.55	Til Stockholm C. Fra

Dagtoget: (1) med numr. plasser og (X) Oslo—Stockholm.
 Nattoget: (1) 1. 2. 3. kl. og (2) Oslo—Stockholm, (7) Flen—Stockholm, a. 1. kl. bare i sovevogn. b. 1. kl. bare 10. VI.—31. VIII. Til Finland, se. r. 108/109.

II. Oslo—Kil—Falun—Narvik og Stockholm—Narvik.

Km	(Se rute 1.)			C.	B.		A.
	A.	B.	C.				
0	1031.	1033.			21.45a	7.55	
142	22.05	9.05			18.06	4.45	
225	0.55	11.40			16.25	3.35	
	2.01	12.49			15.19	2.24	
	2.32	12.56			12.18	23.38	
400	5.37	16.05			10.30	22.22	
471	6.55	17.23			8.45	20.40	
563	8.40	19.02					
	7.50	17.00	20.30		8.50	10.00	22.50
	10.28	19.20	23.40		5.40	7.34	20.18
661	11.45	20.49	1.04		3.56	6.13	18.56
828	14.14	23.12	3.56		1.17	3.55	16.26
859	14.41	23.38					15.51
990	16.35	1.54	6.18				14.00
1201	19.29	4.40	9.23		19.31	23.03	11.07
1488	23.43	9.00	13.37		15.00	18.55	7.00
		9.33	15.00		13.40	18.35	
1654		12.13	18.08		10.15	15.55	
	0.00	9.20	13.57		14.37	18.40	6.43
1656	2.17	11.41	16.48		11.42	16.24	4.35
1756	3.36	13.16	18.32		9.58	14.53	0.59
1852	7.25	15.20	20.26		8.07	13.15	23.02
1885	8.16	16.07	21.08		7.28	12.37	22.19
1925	9.10	17.05	22.04		6.33	11.35	21.20

A. (1) 1. 2. 3. Oslo—Narvik. (2) Togbytte i Kil og Gävle. (3) 1. 2. 3. (4) Stockholm—Narvik. (X) Stockholm—Bastutråk.
 B. (1) Togbytte i Kil og Gävle. (X) Oslo—Kil—Gävle—Kil, Vännäs—Kiruna. (1) 1. 2. 3. (2) Stockholm—Narvik.
 C. (1) 1. 2. 3. (2) Stockholm—Narvik. (X) Vännäs—Kiruna.
 a. Hld. kl. 21.15.

III. Trondheim—Storlien—Narvik Stockholm

			(Oslo—Trondheim, se r. 21/25).				
Km	427	421	423	424	422		
0	6.55a	7.48	15.00	2. 3.	3.		
106	9.00a	10.30	17.40	Fra Trondheim Til	13.05	22.52	
	9.1	23		Til Storlien Fra	11.00	20.40	
	9.25a	11.15	18.10		24	2392	
268	12.20a	14.44	21.30	Fra Storlien Til	10.21	20.18	
	12.40a	15.42	22.00	Til Østersund C. Fra	6.50	17.23	
339	13.37a	17.09	22.57b	Fra Østersund C. Til	6.28	17.03	
370	14.07a	17.44	23.39	Til Bräcke Fra	5.31	15.58	
	14.27a		0.09	Fra Ånge Fra	5.00	15.30	
693	19.14a		4.56	Fra Ånge Til	4.33	15.10	
854	21.35a		7.35	Til Krylbo Fra	23.32	10.42	
				Til Stockholm C. Fra	21.00	8.20	Tog 92
	Tog 72	Tog 94					
	14.41a	23.38		Fra Bräcke Til	...	15.51a	
968	23.43a		9.00	Fra Ånge Til	3.55b		
1237	3.36a		13.16	Til Boden Fra	18.55	7.00a	
1365	8.16a		16.07	Til Kiruna C. Fra	14.53	0.59a	
1405	9.10a		17.05	Til Riksgränsen Fra	12.37	22.19a	
				Til Narvik Fra	11.35	21.20a	
					93	71	

Tog 23/24 (2) Trondheim—Stockholm med numr. plasser. (1) 1. 2. 3. kl. Storlien—Stockholm, (2) Storlien—Østersund, Krylbo—Stockholm.
 Tog 427 og 421/422 togbytte Storlien. Tog 94/93 (1) og (2) 1. 2. 3. kl. Bräcke—Narvik—Ånge. Tog 72/71 (1) og (2) 1. 2. 3. kl. Bräcke—Narvik.
 a. Bare 10. IV.—31. VIII. 1955.

VI. Oslo—Hälsingborg—København

«Skandiapilen»				«Skandiapilen»			
Km	Et. 21	141	137				Et. 22
0	8.12	9.45	20.15	Fra Oslo Ø. Til		138	142
60	9.14	10.46	21.15	- Moss -		9.20	18.20
94	9.44	11.18	21.48	- Fredrikstad -		8.20	17.24
109	10.00	11.35	22.06	- Sarpsborg -		7.46	16.55
137	10.25	12.10	22.44	- Halden -		7.29	16.39
169				- Kornsjø -		6.55	16.11
234	11.49	13.55	0.22	Til Møllerud Til		5.15	14.39
357	13.30	15.55	2.17	Til Gøteborg C. Fra		3.23	12.47
	13.40	16.15	2.32	Fra Gøteborg C. Til		3.09	12.35
574	16.24	19.30	5.44	Til Ängelholm Fra		23.57	15.52
	16.27	19.34	5.58	Fra Ängelholm Til		23.54	15.45
600	16.50	19.58	6.22	Til Hälsingborg F. Fra		23.30	9.22
610	17.27	20.45	7.22	- Helsingør -		22.30	8.40
654	18.24	21.53	8.49	Til København H. Fra		21.20	7.35

Et. «Skandiapilen» (1) Oslo—København med numr. plasser. Dagl. (X) Oslo—Ängelholm.
 Tog 141/142, (2) med numr. plasser. (X) Oslo—Ängelholm.
 Tog 137/138, (3) Oslo—København. Oslo—København—(Paris), Oslo—Gøteborg. I Gøteborg kan man beholde sin soveplass til 8.00 (hld. 7.30) og ved avreisen, innta soveplass mellom 21.00 og 1.00.

Forts. fra siden foran.

I. Oslo—Moss—Kornsjø (Elektrisk drift)

Alle tog Oslo—Moss se rute IA.
Alle tog Moss—Halden se rute IB.

⊙	Km	Stasjoner	Pt. a109 2. 3	Pt. a125 k2. 3	Pt. a103 2. 3	Pt. 127 3	Ht. 137 b 1. 2. 3.	Pt. 129 3	«Østfold-ekspresen» (Et. I) 3 ▽
4.0	0	Fra Oslo Ø. X	16.35	17.45	19.05	+19.45	20.15	22.40	23.45
14.9	4	- Bekkelaget							
39.8	7	- Nordstrand							
50.8	8	- Ljan							
63.7	9	- Hauketo							
101.3	13	- Kolbotn							
119.5	16	- Myrvoll							
97.9	18	- Oppegård							
111.3	21	- Langhus							
128.9	24	Til Ski 1530	17.00	18.10	19.32	20.10		23.05	
95.7	28	Fra Ski	17.02	18.12	19.33	20.15		23.05	
94.2	31	- Holstad		18.17	19.37			23.10	
		- Ås 1804, 1826		18.24	19.42			23.15	
	36	- Tveten		x	x			x	
59.0	39	- Vestby 1825		18.32	19.51			23.24	
	44	- Kjenn		x	x			x	
	47	- Hølen		x	x			x	
25.1	48	- Sæner		18.42	20.02			23.34	
	50	- Sønsvelen		x	x			x	
13.7	54	- Kambo	17.31	18.50	20.10			23.41	
3.8	60	Til Moss 2004, 2006, 2008, 2030	17.38	18.57	20.17	+20.50	21.12	23.48	0.37
		Fra Moss	17.45	19.15	20.30	21.20	21.20
		Til Horten	18.25	19.55	21.10	22.00	22.00
		Fra Horten	n18.30	m20.00	m21.10	m22.20	m22.20
		Til Tønsberg	n19.00	m20.30	m21.40	m22.50	m22.50
		- Sandefjord	n19.45	m20.59	m22.31	m23.40	m23.40
		- Larvik	n20.15	m21.25	m22.52	m0.15	m0.15
		- Skien N.	...	m22.40	hm23.45
		Fra Skien N.	12.00	13.35	14.45	16.05	17.05	17.05	17.05
		- Larvik	13.35	14.50	16.10	17.12	18.35	19.15	18.35
		- Sandefjord	14.00	15.30	16.50	17.12	19.00	19.53	19.00
		- Tønsberg	14.34	15.50	17.10	18.30	19.34	20.30	19.34
		Til Horten	15.25	16.00	17.50	19.00	20.25	21.00	20.25
		Fra Horten	16.05	18.10	19.20	20.05	21.20	22.00	21.20
		Til Moss	16.45	18.50	20.00	20.45	22.00	22.00	22.00
27.0	65	Fra Moss	17.43	19.10	20.21	21.15	23.50	0.38	
26.4	69	- Dilling	17.49	19.17	20.28	21.15	23.56	0.46	
17.9	77	- Rygge	17.54	19.23	20.34	21.15	0.01		
3.9	82	- Råde	18.03	19.31	20.42	21.15	0.10		
3.8	86	- Ørmen	18.09	19.37	20.48	21.15	0.16		
7.5	94	- Onøy	18.14	19.42	20.53	21.15	0.21		
		Til Fredrikstad 305, 2125	18.23	19.52	21.03	21.15	0.30	1.04	
15.6	98	Fra Fredrikstad	18.28	20.00	21.10	21.48	1.05		
8.5	103	- Lisleby	18.34	20.06	21.16	21.48	1.18		
24.8	106	- Greåker	18.43	20.15	21.25	21.48	1.20		
37.7	109	- Sandesund	18.48	20.20	21.30	21.48	1.40		
		Til Sarpsborg 2215, 2355	18.53	20.25	21.35	22.03	1.40		
2.5	119	Fra Sarpsborg	19.00	20.35	21.43	22.06	1.40		
27.0	126	- Skjøberg	19.12	20.47	21.56	22.06	1.40		
10.6	131	- Ingedal	19.21	20.56	22.05	22.06	1.40		
2.8	137	- Berg 2306	19.27	21.02	22.11	22.30	1.40		
		Til Halden 2306	19.35	21.10	22.20	22.30	1.40		
Strømstad, se bilrute 2306. Dingle, se bilrute 2341.									
82.8	141	Fra Halden	20.00	22.44
172.2	150	- Tistedal (r. 905)	20.05	22.44
174.7	155	- Aspedammen	20.18	22.44
160.9	159	- Buer	20.25	22.44
144.9	169	- Prestebakke	20.30	22.44
		Til Kornsjø 2045	20.45	22.44
190		Fra Kornsjø	23.36
234		Til Ed	0.22
357		- Møllerud	2.17
574		- Göteborg	5.44
656		- Ängelholm	7.19
600		- Malmö	6.22
654		- Hålsingborg F.	8.49
688		- København (Hovedbaneg.) via Hålsingborg	9.41
		- Trelleborg C.

Anmerkninger.

- S = spiseopphold.
 ⊙ Stasjonens høyde over havet i meter.
 a Toget stopper om det trengs ved visse holdeplasser.
 b 1. kl. bare som sovevogn.
 c Toget stopper om det trengs ved Lundestad og ved visse holdeplasser mellom Halden og Kornsjø.
 d Toget stopper om det trengs ved Paulsbo holdeplass mellom Prestebakke og Kornsjø.
 e Hverdager fast stopp.
 f Bare ti., to., lø. og bare 11/6—27/8 1955.
 g Dessuten til Trelleborg F. kl. 8.03.
 h Alle dager unntagen dag før helgedag.
 l 2301, 2306, 2325, 2331, 2341, 2360, 2365, 2376; 2385, 2394.
 j 2. kl. bare Oslo Ø.—Halden.
 k 2 kl. bare helgedager.
 m Bil Horten—Tønsberg.
 n Bil Horten—Larvik.
 o Bil på landeveien Kornsjø—Møllerud.

▽ Se om bestilling av soveplasser og sitteplasser på side 26 og 27.

Direkte vogner.

1. 2. 3. kl.: Oslo Ø.—Gøteborg C. I tog 137.
 Oslo Ø.—Malmö C. I tog 137.
 Oslo Ø.—København H. I tog 137.
 Oslo Ø.—Paris I tog 137.
 Oslo Ø.—København H. I tog 141.
 Oslo Ø.—København H. i «Skandiapilen» og i tog 137.
 Oslo Ø.—Malmö C. i tog 141, 137, «Skandiapilen».
 Oslo Ø.—Hålsingborg F. i tog 137 (bare 10/6—31/8 1955).
 Oslo Ø.—Hålsingborg F. i tog 141 (bare 10/6—31/8 1955).
 X: Oslo Ø.—Malmö C. i «Skandiapilen» og i tog 141.

Gode råd
ved ekspedisjon av reisegods

1. Merk Deres reisegods med tydelig adresse.
2. Legg en seddel påført tydelig adresse ned i kofferten.
3. Fjern gamle merker og merkelapper.
4. Innlever reisegodset i god tid, derved unngår man å forsinke toget.

VICTORIA HOTELL

FREDRIKSTAD

THOR POPPE

Centralbord 1165

ØL - VIN

Tegnforklaring på side 24

I. Kornsjø—Moss—Oslo (Elektrisk drift)

Merk! M/F «Bastø»s ventetid i Moss og Horten er fastsatt til maksimum 10 min. av hensyn til den knappe korrespondansted

Alle tog Halden—Moss se rute IB. — Alle tog Moss—Oslo se rute IA.

Km.	Stasjoner	Pt. a2902 3	Ht. 138V hl. 2, 3	Pt. a104 2, 3	Bt. a152 3	«Østfold-ekspressen» (Et. 2) 3 ▽	Pt. a156 3	Pt. 114 2, 3	Pt. a158 3	Pt. a106 3	Pt. 146 3	Pt. a116 3	Pt. a 162 3
	Fra Trølleborg C. ...		:20.27										
	- København (Hovedbaneg.) via Hålsingborg		:21.20										
	Hålsingborg F.		:23.30										
	- Malmö		:21.45										
	- Ängelholm		:23.57										
	- Göteborg		3.23										o 9.03
	- Møllerud		5.15				7.23						o11.23
	- Ed		5.59				8.30						o12.50
	Til Kornsjø						8.56						o13.40
01	Fra Kornsjø				7.10		9.10					12.15	15.00
101	- Prestebakke				7.25		9.24					12.35	15.14
14	- Buer				7.31		9.30					12.40	15.20
19	- Aspedammen				7.41		9.36					12.46	15.26
281	- Tistedal (rute 905)				7.55		9.50					13.00	15.40
32	Til Halden		6.55		8.00		9.55					13.05	15.45
Strømstad, se bilrute 2306, Dingle, se bilrute 2341.													
38	Fra Halden		7.05	6.25		8.25		10.10	11.15			13.40	15.55
43	- Berg 2306			6.34				10.18	11.24			13.48	
501	- Ingedal			6.39				10.24	11.31			13.55	
60	Til Skjoberg			6.48				10.33	11.43			14.05	
60	Til Sarpsborg 2215, 2355		7.29	6.58		8.47		10.45	11.55			14.20	16.17
	Fra Sarpsborg	5.30	7.31	7.05		8.48		10.50		12.05		14.30	16.18
63	- Sandesund	5.35		7.10				10.54		12.11		14.35	
66	- Greåker	5.41		7.15				11.00		12.18		14.41	
711	- Lisleby	5.51		7.24				11.08		12.28		14.51	
75	Til Fredrikstad 305 2125	5.58	7.46	7.30		9.01		11.12		12.35		14.56	16.31
	Fra Fredrikstad	6.00	7.49	7.34		9.02		11.20		12.40	13.35	15.05	16.32
83	- Onsey	6.09		7.43				11.30		12.50	13.46	15.15	
871	- Ørmen	6.14		7.48						12.55		15.20	
92	- Råde	6.20		7.54				11.40		13.02		15.27	
1001	- Rygge	6.29		8.02		9.22		11.50		13.12		15.38	16.51
1041	- Dilling	6.34		8.07				11.55		13.18		15.43	
1091	Til Moss 2004, 2006, 2008, 2030	6.41	8.20	8.12		9.30		12.00		13.25	14.13	15.50	17.00
	Fra Moss	6.50	8.35	8.35		10.10		12.20		13.40	15.05	16.30	17.45
	Til Horten	7.30	9.15	9.15		10.50		13.00		14.20	15.45	17.10	18.25
	Fra Horten	7.45	n 9.30	n 9.30	n 9.30	m 11.00		n 13.10		14.30		m 17.20	n 18.30
	Til Tønsberg	8.15	n 10.00	n 10.28	n 10.00	m 11.30		n 13.40		15.28		m 17.50	n 19.00
	- Sandefjord	8.55	n 10.40	n 10.59	n 10.40	m 12.09		n 14.20		15.59		m 18.36	n 19.45
	- Larvik	9.30	n 11.10	n 11.12	n 11.10	m 12.45		n 14.50		16.25		m 19.15	n 20.15
	- Skien N.		12.50	12.50		15.25				17.50		m 20.27	
	Fra Skien N.		m 5.35	m 5.35		m 6.10	7.10			m 9.45	9.30	m 12.00	12.00
	- Larvik		m 6.00	m 6.00		m 6.31	8.35			m 10.20	11.00	n 11.20	m 13.35
	- Sandefjord		m 6.35	m 6.35		m 7.45	9.00			m 11.30	11.32	n 11.50	m 14.00
	- Tønsberg		m 7.05	m 7.05		m 8.15	9.34	m 10.30		m 11.30	12.15	n 12.30	m 14.30
	Til Horten		7.10	7.10		8.20	10.25	m 11.00		m 12.00	13.00	n 13.00	m 15.00
	Fra Horten		7.45	7.45		8.50	11.05			12.10	13.20		15.05
	Til Moss					9.00	11.45			12.50	14.00		15.45
	Fra Moss	6.42	8.22	8.28		9.32		12.03		13.28	14.15		16.04
115	- Kambo	6.49		8.36				12.11		13.38	14.24		16.13
119	- Sonsvelen	x		x				x		x		d x	
1211	- Såner	x		8.44				12.19		13.45		16.20	
122	- Hølen	x		x				x		x		x	
125	- Kjenn	x		x				x		x		x	
1301	- Vestby 1825	x		8.55				12.31		13.56		16.31	
133	- Tvetter	x		9.04				x		x		x	
138	- Ås 1804, 1826	x		9.08				12.40		14.09	14.43		16.43
1411	- Holstad	7.23		9.12				12.44		14.14	14.50		16.48
1451	Til Ski 1530	7.28		9.15				12.49		14.18	14.50		16.53
	Fra Ski	7.35		9.15			12.50			14.20	14.55		16.55
1481	- Langhus	7.39											
1511	- Oppgård	7.43											
153	- Myrvoll	7.47											
1561	- Kolbotn	7.52											
1601	- Hauketo	7.57											
1611	- Ljan	7.59											
1621	- Nordstrand	8.01											
1651	- Bekkelaget	8.05											
169	Til Oslo	8.10		9.45		10.20		13.15		14.45	15.25	17.20	17.50

Anmerkninger, se neste side.

Fortsettelse neste side.

Forts. fra siden foran.

Merk! M/F «Bastø» ventetid i Moss og Horten er fastsatt til maksimum 10 min. av hensyn til den knappe korrespondansetid.

I. Kornsjø—Moss—Oslo (Elektrisk drift)

Alle tog Halden—Moss se rute 1B. — Alle tog Moss—Oslo se rute 1A.

Merk! Innskrevet reisegods befordres ikke med «Skandiapilen». Reisende må derfor ekspedere sitt reisegods på forhånd.

Km.	Stasjoner	Ht. 142 1, 2, 3	Pt. a164 3	Pt. a 108 g 2, 3	Pt. 126 3	Pt. ac 102 3	Pt. a 110 2, 3	«Skandiapilen» ▼ (Et. 22) 2, 3	Pt. a168 3
	Fra Trelleborg C.	6.50						13.14
	- København (Hovedbaneg.) via Hålsingborg ...	7.35						13.45
	- Hålsingborg F.	9.22						15.22
	- Malmö	8.00						14.35
	- Angelholm	p 8.43						15.52
	- Göteborg	12.47						13.30
	- Mellarud	14.39						15.40
	- Ed	15.22						16.40
	Til Kornsjø							17.03
01	Fra Kornsjø							17.50	21.40
101	- Prestebakke							18.04	21.54
14	- Buer							18.09	22.00
19	- Aspedammen							18.15	22.06
281	- Tistedal (rute 905)							18.29	22.20
32	Til Halden	16.11						18.34	22.25
Strømstad, se bilrute 2306, Dingle, se bilrute 2341.									
38	Fra Halden	16.15						18.50	21.41
43	- Berg 2306		17.10	17.20			20.20	18.57	22.30
501	- Ingedal		17.19	17.27			20.27	19.03	22.39
60	Til Sarpsborg		17.25	17.33			20.33	19.03	22.45
			17.35	17.43			20.45	19.13	22.56
			17.50	17.55			20.55	19.24	23.09
63	Fra Sarpsborg							19.32	23.10
66	- Sandesund			17.58			21.00	19.39	23.16
711	- Greåker			18.02			21.04	19.44	23.23
75	Til Fredrikstad			18.07			21.09	19.52	23.33
				18.15			21.17	19.57	23.40
				18.20			21.22		
83	Fra Fredrikstad							20.02	22.21
871	- Onsey			18.23			21.26	20.11	23.18
92	- Ørmen			18.33			21.38	20.16	23.43
1001	- Råde			18.38			21.49	20.23	23.58
1041	- Rygge			18.43			21.58	20.34	24.03
1091	Til Moss			18.53			22.03	20.39	24.10
				18.58			22.10	20.45	24.17
				19.03					
				19.15			21.20		
				19.55			22.00		
				m20.00			m22.20		
				m20.30			m22.50		
				m20.59			m23.40		
				m21.25			m 0.15:		
				m22.40					
				n14.35			m17.05	17.05	
				15.30	n16.20	15.30	m18.35	18.35	m19.53
				16.10	n16.50	16.10	m19.00	19.00	m20.30
				16.55	n17.30	16.55	m19.30	19.34	m20.30
				17.50	n18.00	17.50	m20.00	20.25	m21.00
				18.10			20.05	21.20	
				18.50			20.45	22.00	
115	Fra Moss							20.57	22.13
119	- Kambo			19.13			21.06		
121	- Sonsveien						c x		
122	- Sæner						c21.13		
125	- Hølen						c x		
1301	- Kjenn						c x		
133	- Vestby 1825						21.26		
138	- Tveter						x		
1411	- Ås 1804, 1826						20.06	c21.35	22.41
1451	Til Ski						20.10	c21.40	
							20.15	21.45	22.50
1481	Fra Ski								
1511	- Langhus			19.50			20.17	21.47	22.50
153	- Oppegård								
1561	- Myrvoll								
1601	- Kolbotn								
161	- Hauketo								
1621	- Ljan								
1651	- Nordstrand								
169	Til Oslo								

Anmerkninger.

S = spiseopphold.

- a Toget stopper om det trengs ved visse holdeplasser.
 b 2301, 2306, 2325, 2331, 2341, 2360, 2365, 2376, 2385, 2394
 c Stopper ikke helgedager ved Sonsveien, Sæner, Hølen, Kjenn, Ås og Holstad.
 d Hverdager fast stopp.
 g 2 kl. bare helgedager.
 h 1. kl. bare som sovevogn.
 k Bare for reisende fra utlandet.
 m Bil Horten—Tønsberg.
 n Bil Horten—Larvik.
 o Bil på landeveien Ed—Kornsjø.
 p Bytter over til tog 142 i Göteborg.

▼ Se om bestilling av soveplasser og sitteplasser på side 26 og 27.

Direkte vogner.

1. 2. 3. kl.: Paris—Oslo Ø i tog 138.
 København H.—Oslo Ø i tog 138.
 Malmö C.—Oslo Ø i tog 138.
 Göteborg C.—Oslo Ø i tog 138.
 København H.—Oslo Ø i tog 142.
 København H.—Oslo Ø i tog 138 og «Skandiapilen».
 Malmö C.—Oslo Ø i «Skandiapilen» og togene 138, 142.
 Hålsingborg F.—Oslo Ø i tog 138 (bar 10/6—31/8 1955).
 Hålsingborg F.—Oslo Ø i tog 142 (bare 10/6—31/8 1955).
 Malmö C.—Oslo Ø i tog 142 og «Skandiapilen».

Tegnforklaring på side 24

Helgedager

I A. Oslo—Moss (Elektrisk drift)

Helgedager

Km	Stasjoner	2703	2707	101	2715	181 H	2719	105	2721	193	2723	141	2725	2727	2729	2731	115	2733	2735	2737	2741	* ▼	2743	2747	2751	2755	2759	123	2765	
0	Fra Oslo Ø. X	5.20	6.20	6.40	7.20	8.00	8.20	8.45	8.50	9.05	9.20	9.45	9.50	10.20	10.50	11.20	11.45	11.50	12.20	12.50	13.20	◆ 13.40	13.50	14.20	14.50	15.20	15.50	16.05	16.20	
4	- Bekkelaget	5.25	6.25		7.25	8.05	8.25		8.55		9.25	9.45	9.55	10.25	10.55	11.25		11.55	12.25	12.55	13.25		13.55	14.25	14.55	15.25	15.55		16.25	
7	- Nordstrand	5.29	6.29		7.29	8.08	8.29		8.59		9.29	9.49	9.59	10.29	10.59	11.29		11.59	12.29	12.59	13.29		13.59	14.29	14.59	15.29	15.59		16.29	
8	- Ljan	5.31	6.31		7.31	8.09	8.31		9.01		9.31	9.51	10.01	10.31	11.01	11.31		12.01	12.31	13.01	13.31		14.01	14.31	15.01	15.31	16.01		16.31	
9	- Haukeøya	5.34	6.34		7.34	8.10	8.34		9.04		9.34	9.54	10.04	10.34	11.04	11.34		12.04	12.34	13.04	13.34		14.04	14.34	15.04	15.34	16.04		16.34	
10	- Holmlia	5.36	6.36		7.36		8.36		9.06		9.36	9.56	10.06	10.36	11.06	11.36		12.06	12.36	13.06	13.36		14.06	14.36	15.06	15.36	16.06		16.36	
13	ITil Kolbotn	5.40	6.40		7.40		8.40		9.10		9.40	10.10	10.40	11.10	11.40	12.10		12.40	13.10	13.40	13.40		14.10	14.40	15.10	15.40	16.10		16.40	
	Fra Kolbotn	5.40	6.40		7.40	8.15	8.40		9.10	9.20	9.40	10.10	10.40	11.10	11.40	12.10		12.40	13.10	13.40	13.40		14.10	14.40	15.10	15.40	16.10		16.40	
14	- Solbråtan	5.42	6.42		7.42		8.42		9.12		9.42	10.12	10.42	11.12	11.42	12.12		12.42	13.12	13.42	13.42		14.12	14.42	15.12	15.42	16.12		16.42	
16	- Myrsvoll	5.45	6.45		7.45	8.18	8.45		9.15	9.23	9.45	10.15	10.45	11.15	11.45	12.15		12.45	13.15	13.45	13.45		14.15	14.45	15.15	15.45	16.15		16.45	
17	- Greverud	5.47	6.47		7.47		8.47		9.17		9.47	10.17	10.47	11.17	11.47	12.17		12.47	13.17	13.47	13.47		14.17	14.47	15.17	15.47	16.17		16.47	
18	- Oppegård	5.49	6.49		7.49	8.21	8.49		9.19	9.26	9.49	10.19	10.49	11.19	11.49	12.19		12.49	13.19	13.49	13.49		14.19	14.49	15.19	15.49	16.19		16.49	
21	- Langhus	5.53	6.53		7.53	8.24	8.53		9.21	9.29	9.53	10.21	10.53	11.21	11.53	12.21		12.53	13.21	13.53	13.53		14.21	14.53	15.21	15.53	16.21		16.53	
24	ITil Ski 1530	5.57	6.57	7.05	7.57		8.57	9.10		9.33	9.57	10.11	10.57	11.11	11.57	12.12		12.57	13.11	13.57	13.57		14.25	14.57	15.25	15.57	16.25		16.57	
	Fra Ski	5.58		7.07	7.58		8.57	9.12		9.33	9.57	10.11	10.58	11.11	11.57	12.13		12.57	13.11	13.57	13.57		14.25	14.58	15.27	15.58	16.25		16.57	
	Fra Holstad	6.03		7.11	8.03		8.57	9.16		9.33	9.57	10.11	10.58	11.11	11.57	12.17		12.57	13.11	13.57	13.57		14.25	14.58	15.27	15.58	16.25		16.57	
	Til As 1804, 1826	6.08		7.16	8.08		8.57	9.20		9.33	9.57	10.11	10.58	11.11	11.57	12.22		12.57	13.11	13.57	13.57		14.25	14.58	15.27	15.58	16.25		16.57	
	Til Drøbak 1826							9.45			10.11	10.43	11.11	11.43	12.11		12.43	13.11	13.43	13.43		14.11	14.43	15.11	15.43	16.11		16.43		
	Til Moss										10.43	11.11	11.43	12.11	12.43		13.00	13.30	13.30	13.30		14.00	14.30	15.00	15.30	16.00		16.30		
36	Fra As			7.16				9.21									12.22											16.44		
39	- Tvet							x																				x		
39	- Vestby 1825			7.26				9.29									12.32											x	16.54	
44	- Kjenn							x																				x		
47	- Hølen							x																				x		
48	- Sæner			7.36				9.41									12.43											x	17.09	
50	- Sonsveien			x				x																				x		
54	- Kambo			7.44				9.48									12.52											x	17.16	
60	ITil Moss			7.51				9.55									13.00											x	17.23	

(Fortsettes nedenfor)

a 2004, 2006, 2008, 2030.

b Bare 1/7—31/8 1955.

c Bare for reisende forbi Ski.

d På grunn av toll- og valutakontroll holdes spisevognen stengt Halden—Ed.

f Bare i tiden juni—september.

▼ Se om bestilling av sitteplasser på side 26 og 27

Pass Dem for kofferttyver! Hold øye med bagasjen!

Trøgstad Busselskap

Se våre ruter nr.: 1614, 2410, 2452-54, 2418.

ELNA

Verdens mest fullkomne hus-
holdningssymaskin får De hos

Tel. 1230

FR.STAD

Østlandsk
ELEKTRISK ½

Tegnforklaring på side 24

I B. Moss—Halden (Elektrisk drift)

Table with columns for stations, time points (Pt.), and kilometers (Km.). Includes routes like 'Fra Oslo Ø. (rute 1)' and 'Fra Sarpsborg'.

Strømstad, se bilrute 2306. Dingle, se bilrute 2341.

- S=spiseopphold.
a Toget stopper om det trengs ved visse holdeplasser.
b 2301. 2306. 2325. 2331. 2341. 2360. 2365. 2376. 2385. 2394.
c Toget stopper om det trengs ved visse holdeplasser mellom Fredrikstad og Sarpsborg samt ved Grønli.
d Toget stopper om det trengs ved Lundestad. I tiden 10/6-30/9 1955 stopper toget dessuten om det trengs Øiestad.

5. (Oslo—)Ski—Mysen—Sarpsborg (Elektrisk drift Oslo—Ski)

Table with columns for stations, time points (Pt.), and kilometers (Km.). Includes routes like 'Fra Oslo Ø.', 'Fra Ski', 'Fra Moss', 'Fra Mysen', and 'Fra Sarpsborg'.

- Stasjonens høyde over havet i meter.
a Bare hvd. før helgedag.
b 2215, 2355.
c Tog 5123 har tillatelse til å gå inntil 15 minutter før den anførte avgangstid.
d Toget stopper om det trengs ved visse holdeplasser.
e 2376, 2415, 2434.
f 1530, 1596, 2376, 2415, 2418, 2436, 2438, 2442.
g Bare lørdager.
h Bare søndager.
Direkte vogner.
Oslo Ø.—Sarpsborg 4 tog 181. 181H. 183, 185, 187, 189, 191.

«Stedet i Fredrikstad» RESTAURANT BJØRNEN og TAMBUREN

Norsk Høvljernfabrik Strømmen Høvlstål og fresere for trebearbeidning samt alle sorter maskinkniver

Tegnforklaring på side 24

II. Oslo—Kongsvinger—Charlottenberg (Elektrisk drift)

Alle tog Oslo—Lillestrøm se rute 21A.

Alle tog Lillestrøm—Arnes se rute 11A.

Direkte vogner:

1. 2. 3. kl.: Oslo Ø.—Stockholm C. i tog 1031.

Oslo Ø.—Kil—Gävle—Narvik daglig i tog 1031 t.o.m. 30/8 1955, ank. Narvik i tog 72 kl. 9.10. Sovestrekninger Oslo Ø.—Gävle og Vännäs—Narvik. (Sovevognen innsettes i tog 1031 fra Oslo Ø. første gang torsdag 9. juni).

Fra 1/9 1955 framføres denne sovevogn over Hallsberg—Krylbo fra Oslo Ø. i tog 1033 bare ti., to., lø. til Narvik onn., fr., sø. i tog 22 kl. 22.04. Sovestrekning Hallsberg—Vännäs. Vognen benyttes som sittevogn om dagen.

(1. kl. bare t.o.m. 31/8 1955): Oslo Ø.—Stockholm C. i tog 1033.

Oslo Ø.—Stockholm C. i tog 1031.
Oslo Ø.—Stockholm C. t.o.m. 31/8 1955 for øvrig
Oslo Ø.—Karlstad C. i tog 1033.

Km.	Stasjoner	Ft. 1599 3	Pt. 1051 3	Ht. 1033 di. 2. 3	Pt. a1099 3	Pt. i1057 3	Pt. 1055 3	Pt. a1073 3	Pt. a1095 3	Pt. n1053 b2. 3	Ht. 1031 hl. 2. 3	Pt. a1097 3	Pt. 1591 3
4.0 109.0	0 — Fra Oslo Ø. 21 ITil Lillestrøm	4.50 5.25	7.40 8.05	9.05 9.29	...	12.35 13.00	14.40 15.10	16.05 16.33	...	18.10 18.35	22.05 22.30	23.35 23.59	23.20 23.55
	Fra Trondheim - Åndalsnes - Lillehammer - Hamar	...	:20.00 :21.10 3.29 4.41	:20.00 :21.10 3.29 4.41	10.19 12.00	10.19 12.00	...	18.10 14.20	22.05 19.15	23.35 19.15	23.55
107.4 120.1	29 — Fra Lillestrøm 38 I - Fetsund ITil Sørumsand 1530	5.47 5.59 6.10	8.10 8.19 8.27	9.31	...	13.05 13.14 13.22	15.12 15.21 15.29	16.35 16.47 16.59	...	18.40 18.49 18.57	22.32	23.35 23.59	23.55
	Fra Skulerud - Bjørkelangen	...	8.10 8.27	9.31	13.15 13.15	14.55 14.55	...	18.40 18.57	22.32	23.35 23.59	23.55
114.3 122.5 126.4 127.1	42I — Fra Sørumsand 45I - Blaker 49I - Rånåsfoss 53I - Haga 58I - Bodung ITil Arnes 1465	6.10 6.15 6.20 6.25 6.32 6.38	8.29 8.35 8.40 8.46 8.52 8.58	10.40	...	13.25 13.31 13.36 13.41 13.47 13.53	15.31 15.37 15.42 15.48 15.54 16.00	16.59 17.06 17.11 17.16 17.23 17.30	...	18.59 19.05 19.10 19.16 19.22 19.28	23.35 23.59	23.55	23.55
135.4 134.7 138.0 141.7 140.4 148.1	67 — Fra Arnes 73 I - Seterstea 79 I - Disenä 87 I - Skarnes 2541, 2543, 2590 92 I - Sander 100I - Galterud ITil Kongsvinger	6.55 7.07 7.14 7.21 7.32 7.40 7.53	9.00 9.10 9.18 9.28 9.38 9.46 9.55	10.40	...	13.55 14.04 14.11 14.20 14.29 14.35 14.45	16.02 16.13 16.22 16.33 16.41 16.50 17.00	17.32 17.44 17.52 18.00	...	19.30 19.41 19.50 19.59 20.10 20.19 20.30	23.35 23.59	23.55	23.55
150 194 435 598	150 — Til Flisa 194 - Elverum 435 - Røros 598 - Trondheim	9.48 10.50 17.18 21.30	11.55 13.00 ...	13.00	...	16.16 17.25 22.53	18.43	21.58 23.00
	Fra Trondheim - Røros - Elverum - Flisa	5.50 11.40 13.05	7.25 11.49 13.45 14.50	7.25 11.49 18.40 19.35
149.6 145.3 135.1 129.6 131.5	107I — Fra Kongsvinger 112 I - Granli 121 I - Åbøgen 2554 127I - Matrand 133 ITil Skotterud	7.55 8.03 8.11 8.25 8.32	10.05 10.12 10.19 10.29 10.37	10.43	...	12.30 12.38 12.46 13.00 13.08	14.55 15.02 15.10 15.24 15.31	...	17.15 17.26 17.35 17.50 18.00	20.40 20.48 20.55 21.06 21.15	23.45
125.5	142 ITil Magnor ITil Charlottenberg	8.40	10.43 10.55	11.13 11.25	...	13.17 13.18 13.30	15.40 15.45 15.55	...	18.10 18.10 21.35	21.21 21.25 21.35	0.15 0.20 0.30
225 244 285 345 573 573	225 — Fra Charlottenberg 244 Til Kil 285 - Karlstad C. 345 - Kristinehamn 573 - Laxå 573 - Göteborg C. over Laxå 573 - Stockholm C. over Kil—Laxå	11.40 12.49 13.10 13.55 14.54 18.40 17.53	...	16.40 18.46 19.24 20.33 22.03	0.55 2.01 2.23 2.58 3.51 10.40 7.50

- S Spiseopphold.
- ⊙ Stasjonens høyde over havet i meter.
- a Toget stopper om det trengs ved visse holdeplasser.
- b 2. kl. bare Oslo Ø.—Kongsvinger.
- c Alle dager 10/6—31/8 1955 for øvrig bare sø., ti., to. og bare for reisende til stasjoner bortenfor Kongsvinger
- d I kl. bare 10/6—31/8 1955.
- f 2522. 2554. 2575. 2576. 2580. 2590.
- g 1585. 1590.
- h I. kl. bare som sovevogn.

- i Toget stopper om det trengs ved holdeplassene mellom Kongsvinger og Charlottenberg, helgedager også mellom Lillestrøm og Kongsvinger.
- k Fra 1/9 1955 kl. 18.10.
- m Bare 10/6—31/8 1955. Fra 1/9 1955 kl. 8.30.
- n Toget stopper om det trengs alle dager ved Nerdrum og hverdag før helgedag og helgedager ved holdeplassene mellom Kongsvinger og Magnor.
- p Bare 12/6—28/8 1955.
- ∇ Se om bestilling av soveplasser og sitteplasser på side 26 og 27.

Hold øye med bagasjen!
Pass Dem for kofferttyver!

KRIM-ELITEN

er det beste reisefølge De kan ha.
Fåes i alle Narvesens kiosker.
Pris 60 øre.

Tegnforklaring på side 24

II. Charlottenberg—Kongsvinger—Oslo (Elektrisk drift)

Alle tog Arnes—Lillestrøm se rute 11A

Alle tog Lillestrøm—Oslo se rute 21A

Direkte vogner.

1, 2, 3. kl.: Stockholm C.—Oslo Ø, i tog 1032.

Narvik—Gävle—Kil—Oslo Ø, daglig i tog 1032 t.o.m. 1/9 1955, fra Narvik i tog 71 kl. 21.20, fra Narvik første gang fredag 10/6, til Oslo Ø, søndag 12/6 1955. Sovestrekninger Narvik—Bastutråsk og Gävle—Oslo Ø.

Fra 1/9 1955 framføres denne sovevogn over Krylbo—Hallsberg og går fra Narvik bare tl., to., lø i tog 21 kl. 6.33 til Oslo Ø, on., fr., sø, i tog 1034. Sovestrekning Vännäs—Hallsberg. Vognen benyttes som sittevogn om dagen.

(1. kl. bare t.o.m. 31/8 1955): Stockholm C.—Oslo Ø, i tog 1034.

(2. kl. bare t.o.m. 31/8 1955): Stockholm C.—Oslo Ø, i tog 1032.

X: Stockholm C.—Oslo Ø, t.o.m. 31/8 1955, for øvrig Karlstad C.—Oslo Ø, i tog 1034.

Km.	Stasjoner	Pt. a1060 3	Pt. a1062 3	Ht. 1032 bl. 2, 3	Pt. g1054 3	Pt. a1094 3	Pt. kl058 3	Ht. 1034 ol. 2, 3	Pt. a1098 3	Pt. a1096 3	Pt. a1076 3	Pt. 1056 3	Pt. 1052 3
	Fra Stockholm C over Laxå—Kil	21.55	9.05	X
	- Göteborg C over Laxå	1.32	8.37	8.25
	- Laxå	2.26	9.56	12.11	13.05
	- Kristinehamn	3.09	11.10	13.11	14.30
	- Karlstad C.	3.35	11.54	13.48	15.52
	- Kil	4.45	13.33	14.08	16.25
	Til Charlottenberg		15.15	18.06
01	Fra Charlottenberg X	5.10	6.50	...	14.00	15.30	18.30
91	Til Magnor	5.20	7.00	...	14.10	15.39	18.40
	Fra Magnor	5.25	7.02	8.45	14.12	15.41	18.42
15	I - Skotterud		7.10	8.54	14.20		18.49
20	I - Matrand		7.18	9.02	14.28		18.55
30	I - Åbogen 2554		7.36	9.16	14.40		19.06
35	I - Granli		7.45	9.25	14.47		19.12
42	Til Kongsvinger	5.55	7.55	9.35	14.55	16.11	19.20
92	Til Flisa	7.15	9.48	11.55	16.16	18.43	21.58
136	- Elverum	8.25	10.50	13.00	17.25	23.00	23.00
377	- Røros	17.18	17.18	...	22.53
540	- Trondheim	21.30	21.30
	Fra Trondheim
	- Røros	5.50
	- Elverum		5.20	11.40	...	13.45	16.40
	- Flisa		6.18	13.05	...	14.50	17.51
	Fra Kongsvinger	3.50	5.35	6.05	8.05	...	15.05	16.14	19.30
501	- Galterud	4.00	5.45		8.14	...	15.15		19.35
551	- Sander	4.08	5.53		8.21	...	15.22		19.51
631	- Skarnes 2541, 2543, 2590	4.19	6.04		8.31	...	15.32		20.01
691	- Disenå	4.26	6.11		8.38	...	15.40		20.08
751	- Seterstoa	4.33	6.18		8.46	...	15.48		20.15
84	Til Arnes 1465	4.45	6.30		8.55	...	15.57		20.24
	Fra Arnes	4.50	7.05		8.58	...	16.00		20.26
89	- Bodung	4.57	7.12		9.05	...	16.07		20.32
93	- Haga	5.04	7.19		9.11	...	16.14		20.39
97	- Rånåsfoss	5.09	7.24		9.16	...	16.23		20.43
100	- Blaker	5.14	7.29		9.21	...	16.28		20.47
104	Til Sørumsand 1530.	5.20	7.35		9.26	...	16.33		20.52
132	Til Bjerkelangen	9.50	10.05	...	19.25	22.30
161	- Skulerud	11.03	11.45	23.45
	Fra Sørumsand	5.20	7.35		9.29	...	16.35		20.54
113	- Fetsund	5.32	7.47		9.40	...	16.47		21.04
121	Til Lillestrøm	5.45	7.59	7.25	9.48	...	16.56	17.25	21.13
226	Til Hamar	9.38	9.46	9.46	21.08	21.08	22.55
284	- Lillehammer	11.40	11.40	11.40	22.45	22.45	23.40
557	- Åndalsnes	...	19.30	19.30	6.15	6.15	6.15
653	- Trondheim	...	21.45	21.45	7.25	7.25	7.25
	Fra Lillestrøm	5.46	8.00	7.30	9.50	...	17.00	17.27	21.15
142	Til Oslo Ø.	6.18	8.30	7.55	10.15	...	17.25	17.50	21.45

S Spiseopphold.

a Toget stopper om det trengs ved visse holdeplasser.

b I. kl. bare som sovevogn.

c Bare hverdag etter helgedag.

d 2522, 2554, 2575, 2576, 2580, 2590.

f 1585, 1590.

g Toget stopper om det trengs ved holdeplasser mellom Charlottenberg og Kongsvinger.

h Fra 1/9 1955 kl. 8.55.

k Toget stopper helgedager om det trengs ved holdeplassene mellom Charlottenberg og Lillestrøm og hverdager ved Mellandamo og Mangbakkens holdeplasser.

m Fra 1/9 1955 kl. 21.10.

n Reisende fra Lillestrøm tas ikke med helgedager.

o I. kl. bare 10/6—31/8 1955.

p Bare 12/6—28/8 1955.

r Bare ti., to., lø, og bare 11/6—27/8 1955.

s Bare 10/6—31/8 1955.

v Se om bestilling av soveplasser og sitteplasser på side 26 og 27.

Baastad Sag & Høvleri

Båstad p.å., Østfold.

Telefon 9073

Høvlede og uhøvlede materialer

Selskapsreiser · Ferieopphold · Turistbuser

Reis med OPSJØN De også!



Etablert 1900

Karl Johansgt. 5, Oslo

Tlf. 41 30 24 - 41 67 93

21. Oslo—Trondheim over Dombås (Elektrisk drift Oslo—Hamar)

Alle tog Støren—Trondheim, se rute 21 B.

Tegnforklaring på side 24

Km.	Stasjoner	Gt. f5281 3	Pt. b325 3	Pt. b309 3	Pt. 311 3	Pt. 301 2.3	Ht. 401 2.3	Gt. f5287 3	Pt. b313 3	Pt. b313H 3	Ht. 1201 2.3	Pt. p 327 3	«Dovre-pressen» (Et. 41) 3
4.0	0 = Fra Oslo Ø.				6.40	7.30	8.40		8.45	9.10	10.05		13.40
	Fra Stockholm C					21.55	21.55		21.55	21.55	21.55		
	Kongsvinger					6.05	6.05		6.05	6.05	8.05		
109.0	21	Fra Lillestrøm			7.07	8.02	9.07		9.13	9.35	10.32		
127.2	68	Eidsvoll		6.50	8.20	8.30	9.54		10.40	10.50	11.21		
142.4	76	Minnesund		7.00	8.40	8.47			11.03	11.10			
129.3	84	Morskogen		7.10	8.59	9.06			11.18	11.25			
130.4	90	Strandlykja		7.30	9.14	9.24			11.33	11.42			
129.9	97	Espa		7.37	9.24	9.30			11.48	11.52			
164.4	102	Tangen		7.45	9.38	9.46			11.57	12.05			
206.6	107	Steinsrud		7.54									
222.4	114	Stange		8.00									
185.7	119	Orttestad		8.04									
161.0	122	Gubberud		8.10									
127.0	126	Til Hamar											
158	Til Elverum			9.15		11.00			13.05	13.50			
191	Rena			9.57		11.57							
247	Koppang					13.20							
562	Trondheim					21.30							
	Fra Trondheim												
	Røros												
	Koppang												
	Rena												
	Elverum												
130.2	133	Fra Hamar		6.05		10.05			11.10	11.50	12.28		
134.0	140	Jessnes		6.19		10.16			11.50	12.07			
188.6	144	Brumunddal		7.00		10.27			12.35	13.15			
246.6	148	Veldre		7.42		10.36							
185.6	153	Rudshøgda		8.04		10.45							
147.3	156	Ringsaker		8.25		10.52							
137.6	160	Moelv		9.35		11.00							
132.1	169	Ring		9.55		11.08							
131.6	175	Brøttum		10.38		11.19							
179.5	184	Bergsen		11.03		11.28							
	Til Lillehammer			11.20		11.40							
147.7	192	Fra Lillehammer		7.05									
167.6	197	Fåberg		8.00									
181.3	203	Hunder		8.20									
191.3	214	Øyer		8.51									
191.4	224	Tretten		10.00									
187.6	232	Losna		10.25									
197.1	242	Fåvang		11.12									
	Til Ringebu			11.28									
192.4	248	Fra Ringebu		12.10									
193.2	252	Frya		12.24									
194.3	256	Hundorp		12.51									
223.0	259	Sør-Fron		13.13									
241.4	261	Harpefoss		13.37									
252.8	276	Vinstra		15.02									
284.8	286	Kvam		15.30									
285.6	291	Sjøa		16.02									
287.7	297	Sandbu		16.13									
	Til Otta			16.25									
312.3	309	Fra Otta		4.45		5.05							
449.3	322	Sel		5.09		5.41							
485.3	331	Brennhaug		5.44		6.19							
659.3	343	Dovre		6.10		6.48							
	Til Dombås			6.45		7.25							
	Til Andalsnes			11.40									
	Fra Andalsnes												
951.6	362	Fra Dombås				9.45							
942.6	373	Fokstua				10.36							
1017.0	382	Vålåsja				10.57							
886.5	393	Hjerlinn				12.20							
691.2	407	Kongsvoll				12.45							
620.4	416	Drivstua				13.14							
560.4	422	Engan				13.34							
544.9	430	Driva				13.47							
	Til Oppdal					13.59							
540.4	442	Fra Oppdal		6.45									
438.6	456	Fagerhaug		7.00									
450.6	467	Ulsberg		7.17									
398.2	478	Berkåk		7.31									
299.3	487	Garli		7.44									
212.6	492	Soknedal		8.00									
66.0	501	Snaen		8.09									
	Til Støren			8.24									
	Til Røros			11.34									
	Fra Støren					8.29							
	Til Trondheim			9.40									

Tegnforklaring på side 24

21. Trondheim—Oslo over Dombås (Elektrisk drift Hamar—Oslo)

Alle tog Trondheim—Støren se rute 21B
« « Eidsvoll—Oslo se rute 21A

Km.	Stasjoner	Gt. b5254 3	Pt. d432 3	Pt. d434 3	Gt. b5288 3	Ht. 356 r. l. r. 2. 3	Ht. 406 r. l. r. 2. 3
0	Fra Trondheim X		15.00	16.50			20.00
521	Til Støren X		16.03	17.51			21.01
	Fra Røros Rute 25			11.35			17.33
	Fra Støren			17.55			21.09
611	- Snaen		16.28	18.12			
66	- Soknedal		16.41	18.23			
751	- Garli		16.59	18.40			
861	- Berkåk 8540, 8611		17.16	18.55			21.54
971	- Ulsberg 2971		17.33	19.11			22.09
1111	- Fagerhaug		17.52	19.30			
1231	Til Oppdal X 8250, 8390		18.10	19.47			S 22.35
	Fra Oppdal						22.50
1311	- Driva						
137	- Engan						
1461	- Drivstua						
160	- Kongsvoll						x23.32
171	- Hjerklinn 2950						S 23.54
1801	- Vålåsje						
191	- Fokstua						
2101	Til Dombås X						0.30
324	Til Andalsnes Rute 27	12.40				21.10	6.15
	Fra Andalsnes						
	Fra Dombås	18.45				0.25	0.45
2221	- Dovre	19.17					
231	- Brennhaug	19.39					
244	- Sel	20.26					
2561	Til Otta 3161—3190	20.45				1.11	1.31
	Fra Otta				0.15	1.21	1.41
262	- Sandbu						
267	- Sjøa 3161, 3164						
277	- Kvam 3143						
287	- Vinstra 3150, 3152, 3154					1.58	
294	- Harpefoss 3135						
297	- Sør-Fron				1.43		
301	- Hundorp						
305	- Frya				1.56	2.21	2.42
311	Til Ringebu X a p				3.17	2.26	2.49
	Fra Ringebu						
321	- Fåvang						
3291	- Losna						
339	- Tretten				4.07	x2.53	
350	- Øyer						
356	- Hunder						
3611	- Fåberg	Gt. b5282 3	Pt. 312 3				
369	Til Lillehammer (r. 900) l				4.46	3.23	3.46
	Fra Lillehammer	17.50			4.57	3.29	3.51
378	- Bergseng						
3841	- Brøttum	18.21					
393	- Ring						
397	- Moelv 2857, 2859—2860	18.46	21.10		5.32		
4001	- Ringsaker		21.16				
4051	- Rudshøgda		21.24				
4091	- Veldre		21.30				
413	- Brumunddal 2665, 2687	19.24	21.40		6.05		
420	- Jessnes		21.50		x6.15		
427	Til Hamar X 2522 (Rute 901)	19.45	22.00		6.27	4.33	4.55
459	Til Elverum Rute 25	22.08	23.45			6.59	6.59
492	- Rena	22.50				7.56	7.56
548	- Koppang					9.20	9.20
700	- Røros					12.30	12.30
863	- Trondheim Rute 25 og 21 B					21.30	21.30
	Fra Trondheim Rute 21 B og 25						
	- Koppang Rute 25						
	- Rena						
	- Elverum						
	Fra Hamar					4.41	5.05
431	- Gubberud						
434	- Ottestad						
4391	- Stange						
4461	- Steinsrud						
4511	- Tangen						
456	- Espå						
4631	- Strandlykkja						
469	- Morskogen						
4771	- Minnesund						
485	Til Eidsvoll X 900 (Se rute 21A)					5.36	6.00
5321	- Lillestrøm o. o. l					6.28	6.49
	Til Kongsvinger Rute 11					9.55	9.55
	- Stockholm C					17.53	17.53
553	Til Oslo Ø. Se r. 21A					6.55	7.15

Merk: Befordring av reisegods i ekspresstog. Vanlig reisegods medtas i begrenset omfang. Sykler, sparkstøttinger, kjelker og hunder, løse og i kasse, medtas ikke. Ski medtas bare, når de er ekspedert i samtrafikk med utlandet.

Anmerkninger.

- S = spiseopphold,
a Restauranten holdes ikke åpen til nattogene 356 og 406.
b Toget fører en 3. kl. personvogn.
c Toget stopper om det trengs ved visse holdeplasser.
d Toget stopper om det trengs ved visse holdeplasser mellom Støren og Oppdal.
f Toget stopper om det trengs ved Hagen holdeplass for å ta med reisende.
g Fra 1/9 1955 kl. 18.10.
h Bare hverdag før helgedag.
k Bare for reisende fra stasjoner på strekningen Trondheim—Lillehammer til stasjoner forbi Kongsvinger.
l 2880, 3000, 3012, 3030, 3053, 3119, 3200.
m 1465, 1558, 1561, 1562, 1563, 1569.
n 8440, 8468, 8455, 8530, 8540, 8611.
o 1585, 1590.
p 3053, 3111, 3112, 3113.
r 1 og 2 kl. bare som sovevogn.

Se om bestilling av soveplasser og sitteplasser på side 26 og 27.

Direkte vogner.

- 1, 2, 3. kl.: Trondheim—Oslo Ø. i tog 406.
Andalsnes—Oslo Ø. i tog 356.
Trondheim—Oslo Ø. i tog 1202 (fra 1/9 i tog 402).
Andalsnes—Oslo Ø. i tog 352/1202 (fra 1/9 i tog 352/402).
Otta—Oslo Ø. i tog 308.
Lillehammer—Oslo Ø. i tog 304. (Trondheim over Røros) Hamar—Oslo Ø. i tog 302.
Trondheim—Oslo Ø. i «Dovrekekspressen», tog 406.
Andalsnes—Oslo Ø. i tog 356.
Trondheim—Oppdal i tog 432, 434.
Kvam—Oslo Ø. i tog 402.
Trondheim Oslo Ø. i tog 1202.
(Koppang) Hamar—Oslo Ø. i tog 302 10/6—31/8 1955.

Gode råd ved ekspedisjon av reisegods

- Merk Deres reisegods med tydelig adresse.
- Legg en seddel påført tydelig adresse ned i kofferten.
- Fjern gamle merker og merkelapper.
- Innlever reisegodset i god tid, derved unngår man å forsinke toget.



Tegnforklaring på side 24

21 A. Oslo—Lillestrøm—Eidsvoll (Elektrisk drift)

Km.	Stasjoner	1599	1503	1505	1509	c311	1513	1517	301	1521	1523	401	c313	1525	c313H	1527	1065	1529	1531	1533	1535	c1009	1537	1611	1539	1057	c1005	1541	
		3	3	3	3	3	3	3	2.3	3	3	2.3	3	3	3	3	3	3	3	3	3	3	3	3	3	3	3	3	
4.0	0 - Fra Oslo	4.50	5.20	5.50	6.20	6.40	6.50	7.20	7.30	7.50	8.20	8.40	8.45	8.50	9.10	9.20	9.35	9.50	10.20	10.50	11.20	11.35	11.50	12.10	12.20	12.35	12.45	12.50	
78.3	4 - Bryn	4.56	5.26	5.56	6.26	6.46	6.56	7.26	7.36	7.56	8.26	8.46	8.51	8.56	9.16	9.26	9.41	9.56	10.26	10.56	11.26	11.41	11.56	12.16	12.26	12.36	12.46	12.51	
97.3	71 - Alnabru	5.00	5.30	6.00	6.30	6.50	7.00	7.30	8.00	8.30	8.06	8.36	9.06	9.06	9.30	9.30	9.45	10.00	10.30	11.00	11.30	11.45	12.00	12.20	12.30	12.30	12.40	12.50	
127.0	112 - Grorud	5.06	5.36	6.06	6.36	6.56	7.06	7.36	8.06	8.36	8.09	8.39	9.09	9.09	9.33	9.33	9.48	10.06	10.36	11.06	11.36	11.51	12.06	12.26	12.36	12.36	12.46	12.51	
154.6	131 - Haugenstua	5.09	5.39	6.09	6.39	6.59	7.09	7.39	8.11	8.41	8.11	8.41	9.11	9.11	9.35	9.35	9.50	10.09	10.39	11.09	11.39	11.54	12.09	12.29	12.39	12.39	12.49	12.54	
159.3	141 - Høybråten	5.11	5.41	6.11	6.41	6.61	7.11	7.41	8.13	8.43	8.13	8.43	9.13	9.13	9.37	9.37	9.52	10.11	10.41	11.11	11.41	11.56	12.11	12.31	12.41	12.41	12.51	12.56	
159.3	141 - Lørenskog	5.13	5.43	6.13	6.43	6.63	7.13	7.43	8.13	8.43	8.13	8.43	9.13	9.13	9.37	9.37	9.52	10.11	10.41	11.11	11.41	11.56	12.11	12.31	12.41	12.41	12.51	12.56	
159.5	16 - Fjellhamar	5.17	5.47	6.17	6.47	6.67	7.17	7.47	8.17	8.47	8.17	8.47	9.17	9.17	9.41	9.41	9.56	10.15	10.45	11.15	11.45	11.60	12.15	12.35	12.45	12.45	12.55	13.00	
147.4	18 - Strømmen	5.19	5.49	6.19	6.49	6.69	7.19	7.49	8.19	8.49	8.19	8.49	9.19	9.19	9.43	9.43	9.58	10.17	10.47	11.17	11.47	11.62	12.17	12.37	12.47	12.47	12.57	13.02	
109.0	21 - Sagdalen	5.22	5.52	6.22	6.52	6.72	7.22	7.52	8.22	8.52	8.22	8.52	9.22	9.22	9.46	9.46	9.61	10.20	10.50	11.20	11.50	12.05	12.20	12.40	12.50	12.50	13.00	13.05	13.10
109.0	19 - Til Lillestrøm	5.25	5.55	6.25	6.55	6.75	7.25	7.55	8.49	8.25	8.55	9.04	9.09	9.25	9.33	9.55	9.59	10.25	10.55	11.25	11.55	12.10	12.25	12.45	12.55	13.00	13.10	13.25	
108.4	271 - Fra Lillestrøm				7.07	7.15	7.07	7.15	8.02			9.07	9.13	9.25	9.33	9.42							12.00	12.07				13.14	13.23
124.7	301 - Leirsund				7.20	7.28	7.20	7.28				9.22	9.28	9.47	9.51							12.14	12.21				13.28	13.37	
153.0	33 - Frogner				7.24	7.32	7.24	7.32				9.32	9.38	9.57	9.51							12.18	12.25				13.32	13.41	
168.5	371 - Lindeberg				7.31	7.39	7.31	7.39				9.40	9.46	9.65	9.58							12.25	12.32				13.42	13.51	
203.8	45 - Kjøfta				7.43	7.51	7.43	7.51				9.55	10.11	10.17	10.11							12.36	12.43				13.55	14.04	
217.4	501 - Jessheim				7.50	7.58	7.50	7.58				10.05	10.17	10.17	10.17							12.45	12.52				14.02	14.11	
162.4	581 - Hauer seter				8.01	8.09	8.01	8.09				10.18	10.27	10.27	10.27							12.56	13.03				14.12	14.21	
134.0	631 - Dal				8.10	8.18	8.10	8.18				10.27	10.33	10.33	10.33							13.02	13.09				14.19	14.28	
127.2	681 - Ben				8.17	8.25	8.17	8.25				10.35	10.39	10.39	10.39							13.09					14.25	14.34	
127.2	681 - Til Eidsvoll				8.17	8.25	8.17	8.25				10.35	10.39	10.39	10.39							13.09					14.25	14.34	

(Forta, nedfor)

(Forta, nedfor)

- ⊙ Stasjonens høyde over havet i meter.
- a 1552, 1554, 1556.
- b 1465, 1558, 1561, 1562, 1563, 1569.
- c Toget stopper om det trengs ved visse holdeplasser.
- d Tar ikke med reisende til Lillestrøm helgedager.
- f Tar ikke med reisende til Lillestrøm hverdag før helgedag.
- g Bare helgedager.
- i Toget stopper bare helgedager.
- k Spisevogn 10/6—31/8 1955.

1513, 1517, 1521, 1525, 1527, 1531, 1535, 1539, 1549, 1553 stopper bare hverdager.
 Togene 1551, 1563, 1575 stopper mandag, tirsdag, onsdag, torsdag og fredag (hvd.).
 Tog 1557 stopper on. og fr. (hvd.).
 Tog 1541 stopper bare lørdag.
 Tog 1569 stopper bare fr. (hvd.).
 Tog 1597 stopper bare sø.

▼ Se om bestilling av sitteplasser på side 27.

⚠ Merk! Toget stopper fast for av- og påstigning ved Nyland mellom Alnabru og Grorud, dog bare for militære personer og for Statsbanenes arbeidere og funksjonærer ved verkstedet. Togene 1509,

21 B. Trondheim—Støren

Km.	Stasjoner	Ft.	Ft.	Ft.	Ft.	Ft.	Ft.	Ft.	Pt.	Pt.	Ft.	Ft.	Pt.	
		1702 3	1704 3	1708 3	1712 3	1714 3	1716 3	1720 3	432 3	412 3	1726 3	1728 3	434 3	
5.1	0	Fra Trondheim	5.45	6.45	9.00	11.15	12.15	13.15	14.15	15.00	15.10	15.15	16.15	16.50
5.0	1	- Skansen		6.48	9.03	11.18	12.18	13.18	14.18	15.03	15.13	15.18	16.18	16.52
25.8	4	- Stavne		x	x	x	x	x	x			x	x	
66.7	6	- Selsbakk	x5.56	6.59	9.12	11.28	12.28	13.30	14.32			15.28	16.28	
79.7	7	- Buenget		x	x	x	x	x	x			x	x	
	9	- Kolstad		x	x	x	x	x	x			x	x	
143.5	11	Til Heimdal	6.03	7.07	9.21	11.37	12.37	13.42	14.41			15.37	16.37	
		Fra Heimdal	6.09	7.12	9.22	11.38	12.38	13.42	14.43			15.38	16.38	
72.9	13	- Hegstad		7.17	9.31	11.44	12.44	13.47	14.49			15.44	16.44	
	15	- Nypan	x6.15	x	x	x	x	x	x			x	x	
	17	- Kvammen		x	x	x	x	x	x			x	x	
	18	- Lerli		x	x	x	x	x	x			x	x	
24.4	20	- Melhus	til 6.21	7.24	9.40	11.54	12.52	13.55	14.59			15.54	16.53	
		Fra Heimdal		7.28	9.45	11.59	12.59	14.04	15.04			x	x	
32.9	22	- Melhus kirke		x	x	x	x	x	x			x	x	
	23	- Søberg		x	x	x	x	x	x			15.59	16.58	
	25	- Skjerdingsstad		x	x	x	x	x	x			x	x	
50.3	27	- Kval		7.33	9.51	12.05	13.05	14.10	15.10			16.05	17.06	
	30	- Nyhus		x	x	x	x	x	x			x	x	
26.3	32	- Ler		7.39	10.00	12.11	13.11	14.16	15.16			16.14	17.12	
	34	- Masta		x	x	x	x	x	x			x	x	
	35	- Helgemo		x	x	x	x	x	x			x	x	
34.3	38	- Lundamo		7.46	10.09	12.20	13.20	14.25	15.25			16.23	17.21	
	41	- Horgøien		x	x	x	x	x	x			x	x	
	43	- Gulfoss		x	x	x	x	x	x			x	x	
54.8	45	- Hovin		7.54	10.19	12.30	13.30	14.35	15.35			16.35	17.31	
	48	- Krogstadløkken		x	x	x	x	x	x			x	x	
	50	- Krogstadsanden		x	x	x	x	x	x			x	x	
66.0	52	Til Støren		8.03	10.28	12.39	13.39	14.45	15.45	16.03	16.12	16.45	17.51	

(Forts. nedenfor)

Stasjoner	Pt.	Ft.	Pt.	Ft.	Pt.	Ft.
	414 3	1736 3	416 3	1740 3	1742 3	1744 3
Fra Trondheim	17.00	17.30	18.50	19.15	21.00	23.30
- Skansen	17.02	17.33	18.52	19.18	21.03	23.33
- Stavne		x	x	x	x	x
- Selsbakk		17.44	bx 19.02	19.28	21.20	23.45
- Buenget		x	x	x	x	x
- Kolstad		x	x	x	x	x
Til Heimdal		17.53	bx 19.10	19.37	21.31	23.57
Fra Heimdal		17.54	bx 19.10	19.38	21.32	23.57
- Hegstad		x	x	x	x	x
- Nypan		18.00	bx 19.16	19.44	21.39	0.02
- Kvammen		x	x	x	x	x
- Lerli		x	x	x	x	x
- Melhus		18.10	bx 19.23	19.54	21.47	0.12
- Melhus kirke		x	x	x	x	x
- Søberg		18.15	bx 19.26	19.59	21.51	0.17
- Skjerdingsstad		x	x	x	x	x
- Kval		18.21	bx 19.30	20.05	21.56	0.24
- Nyhus		x	x	x	x	x
- Ler		18.27	19.37	20.11	21.57	0.31
- Masta		x	x	x	x	x
- Helgemo		x	x	x	x	x
- Lundamo		18.36	bx 19.44	20.23	21.58	0.40
- Horgøien		x	x	x	x	x
- Gulfoss		x	x	x	x	x
- Hovin		18.46	bx 19.53	20.34	21.59	0.50
- Krogstadløkken		x	x	x	x	x
- Krogstadsanden		x	x	x	x	x
Til Støren	18.01	18.55	20.02	20.43	21.59	1.00

Anmerkninger.
 a Stasjonens høyde over havet i meter.
 b Stopper bare for reisende til Rørosbanen.

MOTTAR
 TRELAST FOR KLØVING OG HØVLING

TØMMER KJØPES

Heimdal Sag- og Høvleri

Reidar Grendstad

21B. Støren—Trondheim.

Km.	Stasjoner	Ft. 1703 3	Ft. 1707 3	Ft. 1711 3	Pt. 431 3	Pt. 411 3	Ft. 1719 3	Ft. 1723 3	Fi. 1725 3	Ft. 1727 3	Ft. 1729 3	Ft. 1731 3	Ft. 1733 3	Fi. 1737 3	Pt. 301 2.3	Ft. 1739 3	
0	Fra Støren	5.05		6.34	8.29	8.46	9.35			13.17			16.24	19.10	20.27	21.15	
2	- Krogstadsanden	x	x	x	x	x	x			x			x	x	x	x	
4	- Krogstadløkken	x	x	x	x	x	x			x			x	x	x	x	
7	- Hovln	5.14		6.44	8.39	hld x8.53	9.44			13.26			16.35	19.19		21.26	
9	- Gulfoss	x	x	x	x	x	x			x			x	x	x	x	
11	- Horgøien	x	x	x	x	x	x			x			x	x	x	x	
14	- Lundamo	5.24		6.55	8.48	hld x9.01	9.52			13.36			16.46	19.29	20.47	21.37	
17	- Helgemo	x	x	x	x	x	x			x			x	x	x	x	
18	- Møsta	x	x	x	x	x	x			x			x	x	x	x	
20	- Ler	5.32		7.05		9.10	10.00			13.44			16.56	19.36		21.45	
22	- Niyhus	x	x	x	x	x	x			x			x	x	x	x	
25	- Kvål	5.39		7.13	9.05	9.17	10.06			13.53			17.05	19.43		21.53	
27	- Skjerdingsstad	x	x	x	x	x	x			x			x	x	x	x	
29	- Søberg	5.44		7.19		hld x9.21	10.11			13.58			17.10	19.48		21.59	
30	- Melhus kirke	x	x	x	x	x	x			x			x	x	x	x	
32	- Melhus	5.50	6.32	7.25	9.13	9.26	10.17	13.12		14.05			16.03	17.17	19.55	22.06	
34	- Lerli	x	x	x	x	x	x	x		x			x	x	x	x	
35	- Kyammen	x	x	x	x	x	x	x		x			x	x	x	x	
37	- Nyan	6.00	6.41	7.35	9.20	hld x9.31	10.25	13.20		14.14			16.11	17.25	20.06	22.16	
39	- Hegstad	x	x	x	x	x	x	x		x			x	x	x	x	
41	Til Heimdal	6.09	6.49	7.43	x9.26	x9.37	10.32	13.27		14.22			16.18	17.32	20.16	22.25	
43	Fra Heimdal	6.10	6.50	7.44		x9.37	10.34	13.29		14.24	15.50		16.19	17.33	20.19	22.27	
45	- Kolstad	x	x	x	x	x	x	x		x			x	x	x	x	
46	- Buenget	x	x	x	x	x	x	x		x			x	x	x	x	
46	- Selsbakk	6.21	7.00	7.56		hld. x9.42	10.43	13.38		14.33	15.59		16.29	17.43	20.27	22.35	
48	- Stavne	x	x	x	x	x	x	x		x			x	x	x	x	
51	- Skansen	x	x	x	x	x	x	x		x			x	x	x	x	
52	Til Trondheim	6.35	7.11	8.10	9.40	9.50	10.55	13.50		14.10	14.45	16.10	16.40	17.54	20.40	21.30	22.48

Anmerkninger.

a 8440, 8455, 8468, 8530, 8540, 8611.

Merk! Reisende fra forstadsstrekning kan ikke påregne korrespondanse med fjerntog fra Trondheim, hvis forstadsstoget er forsinket. Benytt et tidligere forstadsstog og møt fram i god tid før fjerntogets avgang.

Røros Turisthotell

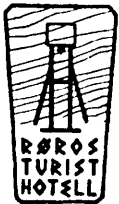

Herlig beliggenhet 670 m. o. h. med utsikt over Bergstaden og Rørosvidda. - 150 senger. Åpent hele året. - Det rette sted for ski, jakt og fiske. Tar imot kongresser og møter.



RØROS

Stedet for sport og rekreasjon — sommer som vinter

Alt i SPORT
og FISKEUTSTYR

RØROS SPORTSFORRETNING

Telef. 218

RØROS BERGSTAD

med sin gamle bebyggelse og gruvene er et interessant sted å besøke.

Røros Turist- og Reisetrafikk-lag sørger for omvisning og gir ellers de opplysninger om stedet som turister måtte ønske. Kontoret er oppe hele dagen i juni, juli og august.

Tel. 165

45 senger
Bergstadens
Hospits

Koldt og varmt vann på alle værelser.

300 m fra stasjonen. Godt kjøkken. Peiskroken's selvbetjeningsrestaurant anbefales. Varm og kald disk.

TURISTVARER

i stort utvalg

Gullsmed

COLLET JOHANSEN

Telf. 64

Tegnforklaring på side 24

25. Trondheim—Støren—Tynset—Hamar

Alle tog Trondheim—Støren se rute 21 B
Alle tog Hamar—Oslo se rute 21.

Direkte vogner. (33): Trondheim—Oslo Ø. i tog 302. (32): Trondheim—Røros i tog 412, 414 og 416. Røros—Hamar i tog 376 og 372. X Koppang—Oslo Ø. i tog 302 10/6—31/8 1955.

Table with columns: Km., Stasjoner, Pt. a380, Pt. a382, Pt. a378, Pt. a376, Pt. a374, Pt. a392, Pt. a384, Pt. a386, Gt. b5292, Pt. 302V, Pt. a372, Pt. a394, Pt. a390, Gt. 5712, Pt. a412, Pt. a414, Pt. a416. Rows list routes and stations from Trondheim to Oslo with associated ticket prices.

S = spiseopphold.
a Toget stopper om det trengs ved visse holdeplasser.
b Toget fører en 3. kl. personvogn.
c Bare fra 1/9 1955.
d Fra 1/9 1955 kl. 21.10.
f Stopper om det trengs ved Roseth for av- og påstigning.
g Bare 10/6—31/8 1955.
h Bare hld. før hvd.
k (302) 2963, 2967, 2971.
m (302) 2522.
v Sa om bestilling av sitteplasser på side 27.

MO i RANA**AMeyer**

Assortert forretning en gros og detalj.
Dampskips ekspedisjon, spedisjon
Bennett's Reisebureau A.s.
Souvenirer
Tlf. centralbord 20, Telgr. Meyer, Morana.

Veileder for Mo i Rana

Mo i Rana — ladested 1923. Ca. 6700 innb. Industrisentrum (A.S Norsk Jernverk).

Åpningstider: Banker 9—14 (lörd. 9—13), butikker 9—16 (tirsd., fred. 9—17.30, lörd. 9—15), restauranter 9—23.

Reisegods: Hele dagen, og ved ank. og avg. tog. Bybubiler møter ved ank. tog.

Hoteller m.v.: 1 turisthotell, 4 hospitser o.l

Rev. nov. 1954.

RANA KREDITBANK

Mo i Rana Telefoner: 267 — 179.

Reisesjekker og utenlandsk valuta innveksles.

Vekslingskasse:

Umbukta Tollstasjon

MEYERGÅRDEN
HOTELL OG RESTAURANT

MO I RANA
Telf. 112

Telegramadresse: MEYERGÅRDEN

Cirkel Restaurant

MO I RANA
Tlf. 526

Middag fra 11.30 til 17
Lunchretter hele dagen

God og billig mat

Mo Gjestgiveri

MO I RANA

Mo Sparebank
OMRUTTET 422
MO I RANA

Det beste utvalg i reiselektyre,
prospektkort og karter finner De i



Mo Bok- og Papirhandel

Like ved jernbanen
Telefon 321 Telefon 321

LØNSDAL**SALTFJELL**
TURISTHOTELL

LØNSDAL ST.

Telefon og
telegramadr. «Kjemdga»



Terrenget omkring

SAMVIRKELAGET
MO I RANA

Telegramadresse: Samvirkelaget —
Telefon 101 — 54 — 316

Kolonial - Manufaktur - Skotøy
Glass og stentøy
Jernvarer - Støpegods - Bakeri
Pølsemakeri
Radio og elektriske artikler
Møbler - Bygningsartikler

Rana Hospits

Hyggelige rom til rimelig pris

God mat

Kafé

Telf. 435

Mo i Rana

Tegnforklaring på side 24

31. Trondheim—Mosjøen—Mo i Rana

Alle tog Trondheim—Stjørdal, se rute 32.

Direkte vogner.

1. 2. 3 kl.: Trondheim—Lønsdal i tog 459. Trondheim—Lønsdal i tog 447, 459.
 Trondheim—Grong—Namsos i tog 451/481. Trondheim—Grong i tog 457.
 Trondheim—Mosjøen i tog 5753/5771. Trondheim—Steinkjer i tog 465 og 455.
 Trondheim—Grong i tog 451.

⊙	Km.	Stasjoner	Pt. c 475 3	Pt. c 465 3	Ht. 447 3	Pt. c 451 2, 3	Pt. c 457 3	Pt. g 455 3	Ht. 459 3 kl. k 2, 3.	Gt. 5753 3	Anmerkninger.
5.1 7.5	01 24	Fra Trondheim (r. 660) b. 1. Se rute 32 Hommelvik f. 1.	7.10 7.41	8.05	8.20 8.50	15.50	18.00 18.34	22.30	22.55		
		Fra Stockholm C. Se rute 33 Storlien f. 1.	6.10	6.10	6.10	11.00	11.00	8.20 20.40	8.20 20.40		
3.2 6.6 65.9 8.0 70.6 61.4 49.9 3.3	32 35 42 51 62 70 76 84	Fra Hell 8820 Se rute 32 Stjørdal f. 1. Skatval Langstein Åsen 9030 Ronglan Skogn Til Levanger	7.57 8.02 8.11 8.20 8.31 8.41 8.49 8.59	8.42	9.01 9.07 9.18 9.30 9.46 9.57 10.06 10.16	16.31 16.37 16.47 17.01 17.15 17.27 17.35 17.45	18.45 18.51 19.02 19.16 19.30 19.40 19.49 19.58	23.10	23.50 0.07		
58.6 15.6 6.6 28.4 51.5 33.4 20.1 19.8 3.6	89 92 97 101 106 113 115 119 126	Fra Levanger Østborg Rinnan Verdal 9055 9060 Fleskhus Røra 9070 Sparbu Mære Vist Til Steinkjer d	9.02 9.13 9.22 9.28 9.36 9.47 9.50 9.54 10.01	9.33	10.24 10.36 10.43 10.48 10.58 11.08 11.12 11.18 11.26	17.47 17.56 18.03 18.08 18.15 18.24 18.27 18.31 18.39	20.03 20.14 20.22 20.27 20.38 20.48 20.51 20.56 21.05	24.00	1.27		
		Fra Steinkjer Byfossen Fossevatnet Sunnan Stod Valøy Jørstad Snåsa Agle Lurudal Formofoss 9010 9263 Til Grong X	10.14	10.14	11.36 11.42	18.44 18.50	21.10 21.15	0.57	4.30		
23.2 32.6 29.9 36.6 35.1 52.0 70.6 160.7 216.4 107.6 50.9	131 134 137 145 155 174 182 191 199 213 220	Til Namsos Rute 35 Fra Namsos Fra Grong Gartland Harran Aunfoss Lassemoen Flåtådal 9235 Brekkvasselv 9261 Bjørhusdal Namsskogan Bjørnstad Smalåsen Majavatn Sefrivatn Holmvassås Svenningdal Trofors 9305 9319 Laksfors Eterstrøm Kvalfors Aulfes Til Mosjøen X 744.754	11.02	11.37	11.52 11.55	18.57 19.07 19.18 19.38 19.48 19.58 20.08 20.22 20.30	21.23 21.31 21.42 22.03 22.13 22.23 22.34 22.50 22.58	1.51	6.02 6.24 7.00 7.10		
		Til Namsos Rute 35 Fra Namsos			15.20 11.55			2.29	8.50		
25.9 100.2 127.7 136.1 160.4 198.2 202.9 215.9 225.7 288.7	229 236 244 255 267 278 285 291 303 313	Fra Grong Gartland Harran Aunfoss Lassemoen Flåtådal 9235 Brekkvasselv 9261 Bjørhusdal Namsskogan Bjørnstad Smalåsen			11.47	13.55 14.08 14.19 14.45 15.01 15.17		2.39	8.00		
319.9 317.5 254.7 133.5 81.1 50.2 22.7 9.1 10.7 6.8	322 332 340 355 368 379 389 394 400 406	Majavatn Sefrivatn Holmvassås Svenningdal Trofors 9305 9319 Laksfors Eterstrøm Kvalfors Aulfes Til Mosjøen X 744.754	6.15 6.26 6.55 7.14 7.30 7.46 7.54 8.15	13.14	16.16 16.26		4.23	10.45 11.05			
4.7 31.5 24.4 45.2 92.9 87.1 10.3 15.6 21.7 5.4 3.5	411 419 425 432 441 448 465 469 473 486 498	Fra Mosjøen 9318 Softing Holandsvika Drevja Toven Drevvatn Elsfjord Røssa Bjerka Finneidfjord 9326 Dalselv Til Mo i Rana X h	8.30 8.41 8.47 8.58 9.07 9.17 9.27 9.49 9.55 10.03 10.21 10.38	14.52	18.10 18.19 18.25 18.33 18.42 18.52 19.06		5.08	11.54			
		Fra Mosjøen 9318 Softing Holandsvika Drevja Toven Drevvatn Elsfjord Røssa Bjerka Finneidfjord 9326 Dalselv Til Mo i Rana X h	8.30 8.41 8.47 8.58 9.07 9.17 9.27 9.49 9.55 10.03 10.21 10.38	14.52	18.10 18.19 18.25 18.33 18.42 18.52 19.06		5.46	12.40			
4.7 31.5 24.4 45.2 92.9 87.1 10.3 15.6 21.7 5.4 3.5	411 419 425 432 441 448 465 469 473 486 498	Fra Mosjøen 9318 Softing Holandsvika Drevja Toven Drevvatn Elsfjord Røssa Bjerka Finneidfjord 9326 Dalselv Til Mo i Rana X h	8.30 8.41 8.47 8.58 9.07 9.17 9.27 9.49 9.55 10.03 10.21 10.38	14.52	18.10 18.19 18.25 18.33 18.42 18.52 19.06		5.56				
		Fra Mo i Rana Se rute 36 Til Lønsdal	16.14 18.25	16.09	16.14 18.25	20.10		7.04	7.43 10.25		

- Anmerkninger.**
- S = spiseopphold.
 ⊙ Stasjonens høyde over havet i meter
- a Alle dager 10/6—31/8 1955, for øvrig bare hverdager.
 b 8440, 8468, 8455, 8530, 8540, 8611
 c Toget stopper om det trengs ved visse holdeplasser.
 d 9074, 9084, 9091, 9100, 9110.
 f 8749, 8840.
 g Tog 455 stopper om det trengs ved Alstad og Volan alle dager og ved Vold, Vudu, Hammerberg, Eggen og Bergsgrav lørdager. Dessuten helgedager ved Vudu og Hammerberg.
 h 9313, 9327, 9347.
 i Fast stopp helgedager.
 k 1 og 2 kl. bare som sovevogn.
 m Bare 10/6—31/8 1955.

▽ Se om bestilling av soveplasser og sitteplasser på side 26 og 27.

Gode råd ved ekspedisjon av reisegods

- Merk Deres reisegods med tydelig adresse.
- Legg en seddel påført tydelig adresse ned i kofferten.
- Fjern gamle merker og merkelapper.
- Innløper reisegodset i god tid, derved unngår man å forsinke toget.

Hold øye med bagasjen!

Pass Dem for kofferttyver!

Tegnforklaring på side 24.

31. Mo i Rana—Mosjøen—Trondheim

Alle tog Stjørdal—Trondheim se rute 32.

Direkte vogner.

1. 2. 3 kl.: Lønsdal—Trondheim i tog 460.
 Mo i Rana—Trondheim i tog 452.

Lønsdal—Trondheim i tog 448, 460.
 Mosjøen—Trondheim i tog 572.
 Namsos—Grong—Trondheim i tog 482/452.
 Grong—Trondheim i tog 458.
 Steinkjer—Trondheim i tog 456, 466 og 454.
 Grong—Trondheim i tog 452.

Km.	Stasjoner	Pt. g456 3	Pt. c458 3	Pt. c452 2.3	Ht. 448 3	Pt. c466 3	Pt. g454 3	Gt. 5772 3	Pt. c476 3	Ht. 460 h 1. h 2. 3
0	Fra Lønsdal.....			d:19.50	9.00					19.00
105	Til Mo i Rana.....			d:22.45	11.10					21.29
0	Fra Mo i Rana x m.....			7.30	11.12					21.39
12	- Dalselv.....			7.43					13.40	
251	- Finneidfjord 9326.....			7.57					13.56	22.05
29	- Bjerka.....			8.02	11.36				14.14	
33	- Røsså.....			8.07					14.20	
50	- Elsfjord.....			8.27					14.26	
57	- Drevvatn.....			8.37					14.50	
66	- Toven.....			8.48					14.59	
73	- Drevja.....			8.58					15.12	
791	- Holandsvika.....			9.06					15.21	
84	- Søfving.....			9.12					15.29	
92	Til Mosjøen x 9318 744.754.....			S 9.23					15.35	
					S 12.34				15.45	22.29
98	Fra Mosjøen.....			9.33	12.59				16.00	
1041	- Aulfes.....								x 16.18	
109	- Kvalfors.....			9.46					16.40	
109	- Eiterstraum.....			9.52					x 16.59	
119	- Laksfors.....			10.04					x 17.06	
130	- Trøfors 9305 9319.....			10.20	x 13.32				17.25	
143	- Svenningdal.....			10.35					17.44	0.02
158	- Holmvassås.....								18.04	
1661	- Sefrivatn.....			11.04					x 18.34	
176	- Majavatn.....			11.21	14.14				x 18.25	
1851	- Smalåsen.....			11.31					x 18.37	
1951	- Bjørnstad.....			11.43					x 18.50	
2071	- Namsskogan.....			11.57					x 19.05	
213	- Bjørhusdal.....									
2201	- Brekkvasselv 9261.....			12.14	14.51				19.22	
2311	- Flåtådal 9235.....			12.27					x 19.37	1.43
243	- Lassemoen.....			12.40					x 19.51	
254	- Aunfoss.....									
262	- Harran.....			13.04					x 20.14	
269	- Gartland.....			13.14					x 20.23	
278	Til Grong x.....			S 13.25	S 15.39				20.35	
329	Til Namsos.....			15.20						2.39
	Fra Namsos.....			11.55					x 17.20	2.00
285	Fra Grong.....			7.43	15.49				21.35	2.49
285	- Formofoss 9010 9263.....			x 7.51					x 21.50	
299	- Lurudal.....			x 8.05						
307	- Agle.....			8.15						
316	- Snåsa.....			8.26					x 22.28	
324	- Jørstad.....			8.35	x 16.23				22.52	
3431	- Valøy.....			x 8.55					x 23.04	3.30
3531	- Stod.....			9.06					x 23.34	
361	- Sunnan.....			9.16					x 23.48	
364	- Fossemvatnet.....			x 9.23					x 0.00	
3671	- Byfossen.....			9.28						
372	Til Steinkjer.....			9.28	17.16				0.17	4.27
	Fra Steinkjer.....			x 7.00	17.18				1.30	4.31
379	- Vist.....			7.07						
383	- Mære.....			7.12						
385	- Sparbu.....			7.17						
3921	- Røra 9070.....			7.26						
397	- Flekkhus.....			7.33						
401	- Verdal 9055. 9060.....			7.42						
406	- Rinnan.....			7.48						
409	- Østborg.....			x 8.00					2.13	5.08
4141	Til Levanger.....			8.00	17.56				2.34	5.20
	Fra Levanger.....			8.02	17.58				2.50	5.22
4221	- Skogn.....			8.12						
428	- Ronnlan.....			8.20						
4361	- Åsen 9030.....			8.31						
4471	- Langstein.....			8.42						
456	- Skatval.....			8.53						
463	Til Stjørdal.....			9.02						
466	Til Hell 8820.....			9.09						
540	Til Storlien.....			17.40						
1288	- Stockholm C.....			7.35						
474	Til Hommelvik 8749. 8846.....			9.19						
498	Til Trondheim x (r. 660).....			9.45						

Anmerkninger.

- S = spiseopphold.
 a 8440. 8468. 8455. 8530. 8540. 8611.
 b Bare for reisende fra stasjoner nord for Stjørdal.
 c Toget stopper om det trengs ved visse holdeplasser.
 d Alle dager 10/6—31/8 1955, for øvrig bare hverdager.
 f Bare lørdager (hvd.)
 g Toget stopper om det trengs ved Alstad. Tog 456 stopper dessuten ved Vollan, Hammerberg, Vudu og Vold.
 h 1 og 2 kl. bare som overvogn.
 i Fast stopp helgedager.
 m 9313. 9327. 9347.
 n 9074. 9084. 9091. 9100 9110.
 p Bare 10/6—31/8 1955.
 v Se om bestilling av soveplasser og sitteplasser på side 26 og 27.

Hotell
Bondeheimen

Gildevangen

Søndregt. 22 b
Telefon 28 340

TRONDHEIM

36. Mo i Rana—Dunderland—Lønsdal

Km.	Stasjoner	Pt. a 469 3	Ht. 459 d l. d 2. 3	Ht. 447 3	Bt. a473 3
0	Fra Trondheim ... } Se'r. 31	8.20	22.30	8.05	...
498	Til Mo i Rana ... }	20.10	7.28	16.09	...
3.5	01 Fra Mo i Rana X	6.00	5.743	16.14	16.20
11.2	3 - Tverrånes	6.05			16.31
47.6	141 - Skonseng	6.25			17.01
63.9	26 - Storforshel	X			X
69.4	30 - Grønfjell	6.53			17.52
126.8	38 - Ørtfjell	X			X
127.2	45 ITil Dunderland	7.15	8.47	17.16	18.25
	Fra Dunderland	7.25	8.54	17.18	
248.0	55 - Hjartåsen	7.43			
392.9	641 - Krokstrand	X			
549.6	731 - Bolna	8.27			
81.4	- Polarsirkelen	b	b	b	
680.2	84 - Stødi	8.49			
662.3	94 - Semsfjell	9.13			
511.8	1051 Til Lønsdal	9.30	10.25	18.25	
0	Fra Lønsdal	10.35	10.35	19.00	
79	- Fauske	13.50	13.50	21.55	
144	Til Bode	15.40	15.40	23.40	
0	Fra Lønsdal	10.35	10.35		
79	- Fauske	13.20	13.20		
323	Til Narvik	22.10	22.10		

S = spiseopphold.

☐ Stasjonens høyde-over haveti meter

a - Toget stopper om det trengs ved visse holdeplasser.

b Lokomotivet gir et langt fløytesignal når den geografiske polarsirkel passerer.

d 1 og 2 kl. bare som sovevogn.

▽ Se om bestilling av sove- og sitteplasser på side 26 og 27.

36. Lønsdal—Dunderland—Mo i Rana

Km.	Stasjoner	Bt. a472 3	Ht. 448 3	Ht. 460 d l. d 2. 3	Pt. a470 3
0	Fra Narvik ... }	7.00	7.00
244	- Fauske ... }	15.25	15.25
323	Til Lønsdal ... }	9500	...	18.20	18.20
0	Fra Bode ... }	4.15	14.00
65	- Fauske ... }	6.10	15.55
144	Til Lønsdal ... }	9420	...	8.40	18.30
0	Fra Lønsdal	...	9.00	19.00	19.50
111	- Semsfjell				20.09
211	- Stødi				20.25
23.2	- Polarsirkelen				b
32	- Bolna				20.38
41	- Krokstrand				X
501	- Hjartåsen				21.05
601	Til Dunderland				21.20
	Fra Dunderland	6.25		20.15	21.30
671	- Ørtfjell	X			X
751	- Grønfjell	6.54			21.51
791	- Storforshel	X			X
91	- Skonseng	7.27			22.18
1021	- Tverrånes	7.53			22.38
105	ITil Mo i Rana X	8.00	10.07	20.22	22.45
0	Fra Mo i Rana	...	11.12	21.39	7.30
498	Til Trondheim } Se'r. 31	...	19.15	6.55	19.00

37. Finneid—Sulitjelma ☐

Sulitjelmabanen (privatbane).

Gjelder fra og med 10. juni 1955 inntil videre.

Km	Stasjoner:	Alle hverdager unntatt lørdag					Lørdager				Søndager	
		1.	2.	3.	4.	5.	6.	7.	8.	9.	10.	10a.
	Dampskip:											
	Fra Finneid ...	6.45	11.30	17.15	ca. 21.05	...	6.30	10.50	15.15	17.00	20.15	
	Jernbane:											
13	I Fra Sjønstå ...	5.45	9.45	14.15	19.15	5.45	9.45	14.05	17.15	18.30	21.30	
146	20 ITil Furulund ...	6.45	10.45	15.15	20.15	6.45	10.45	15.05	18.15	19.30	22.30	
147	23 I - Sandnes ...	6.55	11.00	15.30	20.25	6.55	11.00	15.20	18.25	19.45	22.45	

☐ Stasjonens høyde over havet i meter.

NB. Båtene har ikke fast avgangstid fra Sjønstå, de går når de er ferdigekspedert. Siste båt fra Finneid har heller ikke fast avgangstid. Båten går straks den er kommet ned etter 3. tur. Gods som møbler, flyttegodt etc. befordres ikke på helligdager og dager før. Biler og motorsykler befordres bare etter nærmere avtale og i god tid, og da alltid uten noe som helst ansvar.

Ang. korrespondanse med bussene for de viktigste bilruter.

Reisende fra Sulitjelma med buss fra Finneid:

- Til Lønsdal kl. 15.50 alle dager tar rute nr. 12 de 5 første dager i uken, lørdager rute nr. 16, søndager ingen korrespondanse.
- Saltdal (endestasjon Vensmoen) kl. 11.05 alle dager. Sikker korresp. bare lørdager da rute nr. 15 tas. Sannsynlig korresp. ved rute nr. 11 de øvrige hverdager. Søndager ingen korrespondanse.
- Saltdal (endestasjon Kjemåga) kl. 17.05 alle hverdager tar rute nr. 12 de 5 første dager i uken, lørdager rute nr. 16.
- Bodø kl. 13.05 alle dager tar de 5 første dager i uken rute nr. 11, lørdager rute nr. 15, søndager ingen korrespondanse.
- Bodø kl. 15.50 alle dager tar rute 12 de 5 første dager i uken, lørdager rute nr. 16.
- Bodø kl. 21.45 alle dager tar de 5 første dager i uken rute nr. 13, lørdager rute 17, søndager rute 18. (Ruten kjøres alle dager i tiden 10/6—31/8, ellers bare søndager.)
- Anm.: Buss fra Narvik går til Bodø fra Fauske alle dager kl. 18.15.
- Narvik kl. 13.05 alle dager tar de 5 første dager i uken rute nr. 11, lørdager rute nr. 15, søndager ingen korrespondanse.
- Anm.: Buss til Narvik går fra Fauske alle dager kl. 11.00.

37. Sulitjelma—Finneid ☐

Sulitjelmabanen (privatbane).

Gjelder fra og med 10. juni 1955 inntil videre.

Stasjoner:	Alle hverdager unntatt lørdag				Lørdager			Søndager	
	11.	12.	13.	14.	15.	16.	17.	18.	18a.
Jernbane:									
I Fra Sandnes	7.15	11.45	16.30	20.45	7.15	11.20	15.40	17.00	22.55
I - Furulund	7.25	12.00	16.45	20.55	7.25	11.35	15.55	17.15	23.05
ITil Sjønstå	8.25	13.00	17.45	21.55	8.25	12.35	16.55	18.15	0.05 (mandag)
Dampskip:									
Fra Sjønstå	9.00	13.45	19.00	23.00	8.30	12.55	17.15	18.35	
Til Finneid	11.00	15.45	21.00	1.00	10.00	14.45	18.45	20.05	

Reisende til Sulitjelma med buss:

- Fra Narvik kl. 7.00 alle dager tar rute nr. 4 de 5 første dager i uken, søndager rute nr. 10, lørdager ingen korrespondanse.
- Narvik kl. 9.00 alle dager. Korrespondanse bare søndager da rute nr. 10a tas.
- Bodø kl. 4.15 alle dager tar de 5 første dager i uken rute nr. 2, lørdager rute nr. 7, søndager rute nr. 10.
- Bodø kl. 9.00 alle dager tar rute nr. 3 de 5 første dager i uken, lørdager rute nr. 9, søndager rute nr. 10.
- Bodø kl. 11.30 alle dager (Narvikbussen) tar rute nr. 4 de 5 første dager i uken, lørdager rute nr. 9, søndager rute nr. 10.
- Bodø kl. 14.00 alle dager tar rute nr. 4 de 5 første dager i uken, lørdager ingen korrespondanse, søndager rute nr. 10.
- Bodø kl. 15.00 alle hverd. tar rute 4 de 5 første dager i uken, lørdager ingen korrespondanse.
- Saltdal (utgangsstasjon Kjemåga) kl. 7.00 alle hverdager tar rute nr. 3 de 5 første dager i uken, lørdager rute nr. 8.
- Saltdal (utgangsstasjon Vensmoen) kl. 14.30 alle dager tar rute nr. 4 de 5 første dager i uken, lørdager ingen korrespondanse, søndager rute nr. 10.
- Lønsdal kl. 10.35 alle dager tar de 5 første dager i uken nr. 4, lørdager rute nr. 9, søndager rute nr. 10.
- Lønsdal kl. 19.00 alle dager må overnatte i bygden.

Trafikksjefen

39. Narvik—Vassijaure (Elektrisk drift)

Direkte vogner: 1. 2. 3. kl.: Narvik—Stockholm C i tog 21, 93, 71.
Narvik—Gävle—Kil—Oslo Ø. i tog 71 fra Narvik daglig 10/6—30/8
1955, til Oslo Ø. kl. 7.55 to dager etter.
Fra 1/9 1955 framføres denne sovevogn Narvik—Krylbo—Hallsberg
—Oslo Ø. i tog 21, fra Narvik ti., to., lø., til Oslo Ø. on., fr., sø.
kl. 17.50. Vognene benyttes som sittevogner om dagen.
Narvik—Stockholm C i tog 21, 93, 71.

Km.	Stasjoner	Pt. ▼		Bt. a3781 2. 3	Pt. ▼	
		a21 1. 2. 3	a93 1. 2. 3		a71 1. 2. 3	a22 1. 2. 3
46.6	01 Fra Narvik	6.33	11.35	16.00	21.20	
177.8	10 - Straumsnes	6.45	11.47	16.12	21.32	
264.7	17 - Rombak	6.54	11.56	16.21	21.43	
373.4	26 - Katterat	7.05	12.07	16.33	21.54	
513.9	37 - Bjørnfjell	7.21	12.30	16.50	22.12	
514.8	46 Til Vassijaure	7.35	12.44	17.03	22.26	
	75 Fra Abisko, østra	8.13	13.23	17.50	23.11	
	168 Til Kiruna C.	9.38	14.33	19.32	0.38	
	268 - Gällivare	11.29	16.10	21.28	2.11	
	1035 - Bräcke				15.51	
	1066 - Ånge	1.17	3.55		16.26	
	1581 - Stockholm C.	8.50	10.00		22.50	
	1405 Til Trondheim		13.05		22.52	

☒ Stasjonens høyde over havet i meter.

a Tog 21 stopper ved Riksgrensen holdeplass kl. 7.28, tog 93 kl. 12.37, tog 3781 kl. 16.56, tog 71 kl. 22.19.

▼ Se om bestilling av sove- og sitteplasser på side 26 og 27

39. Vassijaure—Narvik (Elektrisk drift)

Direkte vogner: 1. 2. 3. kl.: Stockholm C—Narvik i tog 72, 94, 22.
Oslo Ø.—Kil—Gävle—Narvik i tog 72, fra Oslo Ø. kl. 22.05 daglig
9/6—30/8 1955.
Fra 1/9 1955 framføres denne sovevogn Oslo Ø.—Hallsberg—Krylbo
—Narvik i tog 22, fra Oslo Ø. ti., to., lø. kl. 9.05, til Narvik on. fr. sø.
Vognene benyttes som sittevogner om dagen.
Stockholm C—Narvik i tog 72, 94, 22.

Km.	Stasjoner	Pt. ▼		Bt. a3782 2. 3	Pt. ▼	
		a72 1. 2. 3	a94 1. 2. 3		a22 1. 2. 3	a22 1. 2. 3
	Fra Trondheim		6.55		15.00	
	Til Bräcke		13.37		22.57	
	Fra Stockholm C.		7.50		17.00	b: 20.30
	- Bräcke		14.41		23.38	
	- Gällivare		2.23	5.34	11.58	17.00
	- Kiruna C.		5.50	7.32	13.35	18.50
	- Abisko, østra		7.20	9.27	15.15	20.21
01	Fra Vassijaure		8.09	10.16	16.00	21.01
91	- Bjørnfjell		8.25	10.34	16.20	21.19
201	- Katterat		8.38	10.48	16.33	21.32
291	- Rombak		8.49	10.59	16.44	21.43
361	- Straumsnes		8.58	11.09	16.53	21.52
46	Til Narvik		9.10	11.23	17.05	22.04

a Tog 72 stopper ved Riksgrensen holdeplass kl. 8.19, tog 3782 kl. 10.28, tog 94 kl. 16.10, tog 22 kl. 21.10.

b Fra 1/9 1955 kl. 20.25.

▼ Se om bestilling av sove- og sitteplasser på side 26 og 27.

Fauske Hotell

FAUSKE

Sentralbord 66 - 95

Ved knutepunktet til Sulitjelma,
Narvik og Bodø.

God utpakking.

Telefon på alle rom.

Skogholt Gartneri

Fauske

Fauske Samvirkelag

Kolonial, manufaktur, skotøy, kjøtt, fisk, kull, ved, radio, Kafé og dampskipseksped.
Telefoner: Kontoret 1 og 88. Kjøttavd. 231 Best. Skjærstad priv. 83. Dampskipseks. 84. Kaféen 141

HEMNESBERGET

HEMNES SPAREBANK

OPPRETTET 1878

KAFFISTOVA

Åpent fra kl. 9—23

Godt og rimelig matsted

Middagsservering

Rutebokkartet

er det beste

Norgeskart

Anmerkninger til rute 41 på neste side.

S = spiseopphold.

☒ Stasjonens høyde
over havet i meter.a l og 2 kl. bare som
sovevogn.b Bare for reisende
fra Hønefoss og
østenfor liggende
stasjoner.c Toget stopper om
det frengs ved visse
holdeplasser.d 6811, 6815,
6910, 6950, 7000.e 2. kl. bare Oslo Ø.
—Roa.f Begrenset antall
plasser.g 280, 290, 365,
400—463, 510, 530,
533, 540.h Bare for reisende
fra stasjoner øst
for Nesitun.i 3356, 3362,
3552.

k Bare sø.

m Bare for reisende
til Bergensbanen.n Bare 10/6—31/8
1955.

p Bil Voss—Granvin

▼ Se om bestilling av
sitteplasser og sove-
plasser på side 26
og 27

Direkte vogner.

1. 2. og 3. kl.:
Oslo Ø.—Bergen i
tog 607, 605.☒ Oslo Ø.—Bergen
i tog 609, 601,
Oslo Ø.—Gol i tog
1401.☒ Oslo Ø.—Bergen
i tog «Bergens-
ekspressen», 607,
605.Drammen—Gol i
tog 549.Drammen—Ål i
tog 1829.Hønefoss—Voss i
tog 5531.Ål—Bergen i tog
1409.☒ Oslo Ø.—Bergen i
tog 609 og 601,
Voss—Bergen i tog
605.Merk: Befordring av reise-
gods i ekspressvogner.Vanlig reisegods medtas i
begrenset omfang. Sykler,
sparkstøttinger, kjelker og
hunder, løse og i kasse,
medtas ikke. Ski medtas
bare når de er ekspedert
i samtrafikk med utlandet.

41 A. Bergen—Voss (Elektrisk drift)

Km.	Stasjoner	f1802 3	620 3	f1804 3	622 3	e612 3	624 3	610 2.3	626 3	628 3	602 2.3	630 3	e1418 3	632 3	634 3	f1806 3	e614 3	636 3	f1406 3	638 3	640 3	1410 3	642 3	f1808 3
0	Fra Bergen	6910.7000	280.290.365																					
3	Kronstad																							
4	Minde																							
4	Kristianborg																							
6	Fjøsanger																							
6	Olderhaug																							
7	Paradis																							
8	Hop																							
9	Kloppedal																							
10	Til Nesttun																							
13	Fra Nesttun																							
18	Helldal																							
21	Haukeland																							
25	Espeland																							
29	Arna 7031																							
34	Garnes																							
40	Herland																							
40	Til Trengereid d.																							
45	Fra Nesttun																							
52	Stavenesli																							
60	Vaksdal																							
67	Stanghelle																							
78	Dale 6790																							
89	Bolstadøyri																							
99	Evanger																							
107	Bulken																							
107	Til Voss 6720																							
134	Til Granvin Rute 48																							

(Forts. nedenfor)

S = spiseopphold.
 a Bare for reisende til Hønefoss og stasjoner øst for Hønefoss.
 b 1 og 2 kl. bare som sovevogn.
 c Stopper om det trengs ved alle holdeplasser mellom Nesttun og Voss.
 d 6802, 6811.
 e Stopper om det trengs ved alle holdeplasser mellom Garnes og Voss.
 f Toget stopper om det trengs ved visse holdeplasser.

g Stopper bare hvd. og bare for reisende forbi Nesttun.
 h Toget stopper fast ved Dalseid mellom Dale og Bolstadøyri og om det trengs ved Jørnevik og Verpelstad.
 k Bil Voss—Granvin.

▼ Se om bestilling av sitteplasser på side 26 og 27.

1/4 AUTOMOBILRUTA FANA-BERGEN
 Frå Bergen um Nesttun til Steinsvik, Grimseid, Hordnes, Fana, Krokeid, Lysekloster, Drange

HOL SPAREBANK
 Hol og Geilo
 Alm. bankforretninger, også bestilling av reisevaluta ondnes hurtig og rimelig. — Travellers chequos will be changed.

CA-GUNDERSEN'S
 REISEBUREAU A-S

BERGEN
 Telefonsentral 30 030
 Tlgr.: «CAGBUREAU»
 «Et rent Bergensbyrå»

41 A. Voss—Bergen (Elektrisk drift).

Km.	Stasjoner	621 3	607 e1, e2, 3	f1801 3	623 3	f1803 3	625 3	f1805 3	605 e1, e2, 3	627 3	629 3	a611 3	631 3	633 3	635 3	a613 3	1409 3	637 3	f1807 3	639 3	f1407 3	641 3	643 3	645 3	a615 3	647 3	
	Fra Granvin Rute 48											h6.00				8.35										12.10	
0	Fra Voss 6720		4.20						6.25			7.05				9.50	10.55										13.15
81	- Bulken											7.15				10.00	11.04										13.25
181	- Evanger											7.29				10.16											13.39
291	- Bolstadøyri											7.43				10.30											13.55
401	- Dale 6790		5.05			6.00			7.10			8.04				10.47											14.15
471	- Stanghelle					6.08						8.14				10.56											14.24
551	- Vaksdal		5.23			6.17						8.28				11.06											14.34
621	- Stavnesli					6.26						8.37				11.14											14.43
671	- Trengereld					6.33						8.46				11.22											14.50
731	- Herland					6.41						8.55				11.30											14.58
78	- Garnes					6.48						9.07				11.38											15.05
821	- Arna 7031					6.53						9.12				11.43											15.12
861	- Espeland					6.59						9.18				11.49											15.19
89	- Haukeland					7.06						9.23				11.57											15.27
94	- Helldal					7.12						9.28				12.03											15.33
97	Til Nesttun		6.15			7.18						9.34				12.10											15.40
98	Fra Nesttun	6.10	6.20	6.30	6.45	7.20	7.50	8.05	8.16	8.23	8.45	9.36	9.45	10.45	11.45	12.12											15.42
98	- Kloppedal	6.11			6.46	7.21	7.51			8.24	8.46	9.46	10.46	11.46													15.46
991	- Hop	6.13			6.48	7.23	7.53			8.26	8.48	9.48	10.48	11.48													15.48
100	- Paradis	6.14			6.49	7.24	7.54			8.27	8.49	9.49	10.49	11.49													15.49
101	- Olderhaug	6.16			6.51	7.25	7.56			8.28	8.51	9.51	10.51	11.51													15.51
1011	- Fjøsanger	6.19			6.39	6.54	7.27	7.59		8.30	8.54	9.54	10.54	11.54													15.54
102	- Kristianborg	6.21			6.41	6.56	7.29	8.01		8.32	8.56	9.56	10.56	11.56													15.56
1031	- Minde	6.23			6.43	6.58	7.31	8.03		8.36	9.01	9.58	10.58	11.58													15.58
104	- Kronstad	6.26			6.46	7.01	7.35	8.06	8.19	8.39	9.11	10.01	11.01	12.04													16.01
107	Til Bergen 6910 7000 280, 280, 365	6.30	6.40	6.50	7.05	7.40	8.10	8.23	8.30	8.43	9.05	9.50	10.05	11.05	12.08	12.30											16.05

Klæres mandag, onsdag, lørdag 11/6-14/9 1955

Klæres mandag, onsdag, fredag 1/7-31/8 1955

Bergensekspressen klæres hver mandag, onsdag, lørdag 10. m., 28/11 1955 og fra 28/4 1956

Tog 609 klæres bare 10./31/8 1955.

- a Stopper om det trengs ved enkelte holdeplasser mellom Voss og Garnes.
b Bare for reisende fra stasjoner øst for Nesttun.
c Bare for reisende fra Hønefoss og østenfor liggende stasjoner.
d l og 2 kl. bare som sovevogn.
e Toget stopper om det trengs ved visse holdeplasser.
f g 6802, 6811.
h Bil Granvin—Voss.

Hotell VOSSEVANGEN

Eigar: Magne Prestegard,
VOSS Telefon: 8 og 450

Ligg sentralt til i forretningsstrøket og 1 min. frå Voss st. Store, ljose utpakkingsrom. Rom med telefon og dusjbad. Øl og vinrett.

Hotel Bristol

Bergen

Torvalmenning 11

Telefon 15 194

Telegr. adr. Bristol Bergen

BERGEN**Veileder for
Bergen**

Norges nest største by, med omliggende strøk ca. 150 000 innb., er den interessanteste av landets gamle historiske byer; anlagt omkr. 1070 av Olav Kyrre. Universitet og handelshøyskole.

HOTELLER: Byen har 13 hoteller med 955 senger, og en del pensjonater og hospitser. Dessuten sykehotell. Ungdomsherberge på Fløyen. Avstand mellom jernbanestasjon og kai: 10 gangminutter.

Viktige åpningstider:

RESTAURANTER: Fra kl. 8.00—23.30, spisesalene til kl. 1 natt (øl- og vinrett. De største restauranter rett til skjenking av spirituosia i spisesalene og til sluttede selskaper.)

BUTIKKER: Næringsmiddelforretninger fra 9.00—17.00; lørdag 9.00—16.00. Andre forretninger fra 8.30—16.30; fredag 8.30—19.00, lørdag 8.30—15.00.

KIOSKER: I sentrum fra 8.00—23.00; søn- og helligdager 12.00—23.00.

POSTKONTORER: Hovedkontoret: 8.00—19.00, lørdag 8.00—17.00; underkontorer: 9.00—18.00, lørdag 9.00—17.00.

BANKER: 9.30—14.30, lørdager 9.30—13.00.

Viktige adresser:

INNKVARTERINGSKONTOR: Bennetts Reisebureau, Ole Bulls plass 8. I tiden 20. mai—15. september er innkvarteringskon-

toret i Opplysningskiosken, Torgalmenning, kl. 18—24.
TTK's opplysningskiosk på Torgalmenning, åpen hver dag i tiden 20/5—15/9 kl. 8.00—19.00. Telefon 11 487.

POLITISTASJONEN: Allehelgensgate 3, tlf. 02.

BYBUD: Bybudstasjonen, Skur 10, Bryggen, tlf. 11 623 (også reiseGodsoppbevaring).

DROSJEBILSENTRALEN: Børsbyggn. tlf. 15 030.

REISEGODSOPPBEVARING: Jernbanestasjonen (se for øvrig under Bybud).

BADEANSTALTER:

Det kommunale bad, Teatergaten.
Markens Folkebad, Marken.
Kurbadet, Vestre Torvgate.
Wieseners Folkebad, Sandviksvegen.

KINØER OG TEATRE:

Forhåndssalg av billetter til byens 5 kinoer i Kinosenralen, Ole Bull Kino. Forestider: kl. 17.00—19.00—21.00.

DEN NATIONALE SCENE, Engen:
Hver aften kl. 19.30—20.00.

KOMEDIA-TEATRET:

Hverdager: kl. 20.00.
Lør- og søndager: kl. 19.00 og kl. 21.00.

MUSEER OG SEVERDIGHETER: Samlingene til Universitetet i Bergen, Vestlandske Kunstindustrimuseum, Bergens Kunstforening, Bergens Billedgalleri, Foreningen Brukskunst, Børshallen. Bergens Sjøfartsmuseum. Rasmus Meyers Samlinger, Hanseatiske Museum, Schøtstuene, Mariakirken, Bryggen, Fiskerimuseet, Gamle Bergen, Håkons-hallen og Rosenkrantzårtnets ruiner.

Rev. mai 1955

BERGENSBANEN

SOUVENIRS fra

Johan Thomsen a.s
GLASSMAGASIN BERGEN

^{A/s} Bergen — Nordhordland Trafikklag

Strandkaiaen 18—20
Telefon 10077 — 14010

Trafikerer ruteområdet innan heradi Meland, Manger, Hordabø, Lindås, Austrheim, Fedje, Masfjorden, Sæbø, Alversund og deler av Hamre, Herdla og Gulen.

WIESES KULKOMPANI ^{A/s}

KULL—KOKS—VED

Telegr. «Kul»

15 027

A.s Bergens Skillingsbank

Opprettet 1857

Rådstuplass 4, ved Rådhuset. Telefon 10175

GIR RÅD OM REISEPENGENE

Reiseakkreditiver - Reisesjekker - Valuta m. v.

Hotell Slottsgården

Bergens nyeste hotell
Sandbrogaten 3a,
Telefon 13 717

Like ved kai:

Natrututen Stavanger—Bergen

Hurtigruten Bergen—Kirkenes

Englandsruten

Vis à vis *Berghus Festning***VAKSDAL MØLLE - BERGEN**

Det sikre mel

HOLMS HOTELL**Geilo**

Det ideelle overnattingssted på Deres reise med bil eller bane strekningen Bergen—Oslo.

Vintersesong 20/12—30/4. Sommersesong 1/6—30/9.

Ypperlig
terreng.

Fjellheis.

På 4—5 timer fra Bergen, og ca. 10—11 timer fra Oslo kan De nå inn til Ulvik — til «Frukthagen mellom fjellene». Her i Hardanger ligger Norges mest moderne fjordhotell

BRAKANES

124 senger — 44 badeværelser. Telegr.adresse: «Brakanes». Telefon: Ulvik 5

Tegnforklaring på side 24

41 B. Hønefoss—Rallerud

Stasjoner	Gt. 5531 3	Pt. b1821 3	Pt. b1823 3	Pt. 549 3	Pt. b1825 3	Pt. b1827 3	Pt. a1829 3
Fra Oslo Ø. R. 41	8,00	13,55
- Oslo V. R. 51 A. 61	16,00
- Drammen R. 61	5,35	10,15	10,15	13,50	17,05
96.8 0 IFra Hønefoss ♀	5,15	6,25	8,20	11,40	14,00	16,05	18,40
146.2 7 - Nøkleby	x6,35	x8,30		x14,10		x16,15	
125.6 11 I - Veme	5,42	6,42	8,37	11,53	14,18	16,24	18,54
139.6 17 - Bårnås	x6,51	x8,46		x14,28		x16,34	
143.4 22 I - Sokna	6,12	6,58	8,53	12,07	14,37	17,15	19,07
238.5 31 ITil Rallerud	6,30	7,10	9,05	12,17	14,50	17,00	19,20

⊠ Stasjonens høyde over havet i meter.

a Tog 1829 stopper om det trengs ved visse holdeplasser mellom Sokna og Rallerud.

b Toget stopper om det trengs ved visse holdeplasser.

c Til Grindbakken kl. 17.19.

d Til Haversting lø. (hvd.) kl. 14.56.

41 B. Rallerud—Hønefoss

Km.	Stasjoner	Pt. a1822 3	Pt. d1820 3	Pt. a1824 3	Pt. a1826 3	Pt. 540 3	Pt. a1828 3	Gt. 5532 3
01	Fra Rallerud	7,15	9,18	9,27	15,10	16,43	17,27	20,35
91	- Sokna	7,28	9,27	9,39	15,22	16,55	17,34	21,15
14	- Bårnås	x7,35		x9,46	x15,29		x17,34	
201	- Veme	7,45	9,39	9,55	15,38	17,09	17,43	21,50
24	- Nøkleby	x7,52		x10,02	x15,45		x17,50	
311	Til Hønefoss ♀	8,02	9,52	10,12	15,55	17,25	18,01	22,10
102	Til Drammen R. 61	9,45	11,35	12,50	19,03	19,03	19,30
155	- Oslo V. R. 61. 51 A	13,25
121	- Oslo Ø. R. 41	10,55	19,50	22,15

S = spiseopphold.

a Toget stopper om det trengs ved visse holdeplasser.

b Fra Haversting lø. (hvd.) kl. 14.58.

c Fra Grindbakken kl. 17.21.

d Toget stopper helgedager om det trengs ved visse holdeplasser mellom Rallerud og Sokna.

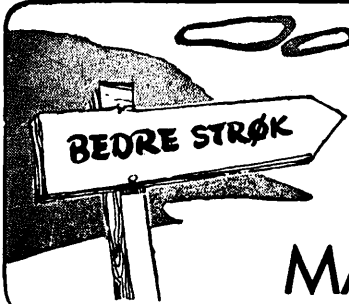

med



MALING OG LAKK

BERGEN

BERGEN

Alfred Skulstad Grunnlagt 1907

Fisk - Sild - Fiskemat - Poteter - Grønnsaker - En gros
 Telegramadr.: «Skulstadal»
 Telefoner: Kontoret, innenbys 11708, rikstelef. 11 778 - 16 460

A.s Breivik & Co. BERGEN

Bontelabo, *Spesialitet*: Fersk sild og makrell
 Dessuten iset og saltet fisk.
 Telef. 12483, Rikstelef. 12448, Telegr.adr. «Breiskot»

Tore R. Stensaker Kyst-, Nord- og Østersjøbefraktning

Skipsmekler Slotsgården, Bergen. Telefoner: Kontor 10 924.
 Telgr.adr.: «Cargo». The New Boe Code. Telex Bergen 2068
 Stensaker, bolig 15 253, Strandheim, bolig 57 575

Café Olav Kyrre

Alltid noe godt på spisekartet

Tlf. 11051 — 13265. Olav Kyrresgt. 39, Bergen.

BØRSCAFÉEN

Tlf. 11 973

Strandkaian 12, Gjessinggården
 Stedet hvor man spiser godt!

Kafé «Nordstjerna»

★ DET GODE SPISESTED
 Midt på torvet
 BERGEN

42 B. Oslo—Hakadal

Km.	Stasjoner	Ft. 215 3	Ft. 217 3	Ft. 219 3	Ft. 221 3	Ft. 223 3	Ft. 225 3	Ft. 227 3	Ft. 229 3	Pt. 205 3	Pt. 251 3	Ft. 231 3	Ft. 233 3	Ft. 235 3	Ft. 237 3	Ft. 239 3
4.0	0 - Fra Oslo Ø.	6.35	7.20	8.45	12.20	13.20	14.20	15.20	16.20	16.45	16.45	17.20	18.20	20.20	21.50	23.35
75.2	4 - Tøyen	6.44	7.28	8.53	12.29	13.29	14.29	15.29	16.29	16.58	16.58	17.29	18.29	20.29	21.59	23.44
109.2	7 - Grefsen	6.55	7.33	9.00	12.37	13.37	14.37	15.37	16.37			17.37	18.37	20.37	22.07	23.48
	8 - Nydalen	x										x				
155.6	10 - Kjelsås	7.00	7.40	9.07	12.44	13.44	14.44	15.44	16.44			x				
230.6	16 - Sandermosen	7.07	7.50	9.17	12.54	13.54	14.54	15.54	16.54			17.44	18.44	20.44	22.15	23.53
	18 - Snippen	7.10	7.54	9.20	12.58	13.58	14.58	15.58	16.58			17.54	18.54	20.54	22.23	23.59
278.1	19 - Movatn	7.13	7.58	9.24	13.01	14.01	15.01	16.01	17.01			17.58	18.58	20.58	22.26	0.02
235.8	24 - Nittedal	7.24	8.05	9.32	13.09	14.09	15.09	16.09	17.09			18.01	19.01	21.01	22.29	0.04
204.6	28 - Åneby	7.29	8.10	9.37	13.14	14.14	15.14	16.14	17.14			18.09	19.09	21.09	22.38	0.10
	31 - Lovstad	x	x	x hvd.	x	x	x	x	x			18.14	19.14	21.14	22.43	0.14
166.6	32 - Til Hakadal	7.35	8.15	9.43	13.20	14.20	15.20	16.20	17.20	17.29	17.29	18.20	19.20	21.20	22.50	0.20

Stasjonenes høyde over havet i meter.

42 B. Hakadal—Oslo

Km.	Stasjoner	Ft. 210 3	Ft. 212 3	Ft. 214 3	Pt. 206 3	Ft. 216 3	Ft. 218 3	Pt. 204 2, 3	Ft. 220 3	Ft. 222 3	Ft. 224 3	Ft. 226 3	Pt. 208 2, 3	Ft. 228 3	Ft. 230 3	Ft. 232 3	Pt. 282 3	Ft. 234 3
0	0 - Fra Hakadal	5.35	6.05	6.55	7.14	7.40	9.05	10.05	10.25	13.40	14.55	15.40	15.58	16.40	17.40	18.40	19.23	19.40
4	1 - Lovstad	5.37	6.07	6.57		7.42	9.07	10.07	10.27	13.42	x	x		x	x	x		x
8	11 - Åneby	5.41	6.11	7.01		7.46	9.11	10.11	10.32	13.47	15.02	15.47		16.47	17.47	18.47		19.47
13	13 - Nittedal	5.46	6.16	7.06		7.51	9.16	10.16	10.37	13.53	15.09	15.53		16.53	17.53	18.53		19.53
14	14 - Movatn	5.53	6.22	7.13		7.58	9.24	10.24	10.48	14.01	15.09	16.01		17.01	18.01	19.01		20.01
16	16 - Snippen	5.55	6.24	7.15		8.00	9.26	10.26	10.50	14.03	15.20	16.03		17.03	18.03	19.03		20.03
22	22 - Sandermosen	5.59	6.27	7.19		8.04	9.30	10.29	10.54	14.07	15.24	16.11		17.11	18.07	19.07		20.07
161	24 - Kjelsås	6.07	6.34	7.26		8.10	9.39	10.37	11.02	14.15	15.32	16.17		17.17	18.15	19.15		20.15
24	24 - Nydalen	x	x	x hvd.						x				x				
25	25 - Grefsen	6.13	6.40	7.34	7.46	8.15	9.45	10.45	11.09	14.23	15.38	16.23	16.34	17.23	18.23	19.23	19.50	20.23
28	28 - Tøyen	6.19	6.44	7.39	7.53	8.19	9.51	10.49	11.14	14.29	15.43	16.29	17.29	18.29	19.29	20.29		20.29
32	32 - Til Oslo Ø.	6.25	6.50	7.45	8.00	8.25	9.57	10.55	11.20	14.35	15.50	16.35	16.45	17.35	18.35	19.35	20.00	20.35

Stasjoner	Pt. 252 3	Pt. 254 3	Pt. 202 2, 3	Ft. 236 3	Ft. 238 3	Ft. 240 3
0 - Fra Hakadal	20.27	21.20	21.32	21.40	23.00	0.40
1 - Lovstad				x	x	x
11 - Åneby	20.34			21.47	23.07	0.47
13 - Nittedal	20.40			21.53	23.13	0.53
14 - Movatn	20.47			22.01	23.21	1.01
16 - Snippen	20.49			22.03	23.23	1.03
22 - Sandermosen	20.53			22.07	23.27	1.07
24 - Kjelsås	21.01		21.59	22.15	23.34	1.15
24 - Nydalen				x		
25 - Grefsen	21.08	21.54	22.06	22.23	23.40	1.23
28 - Tøyen	21.13			22.29	23.44	1.29
32 - Til Oslo Ø.	21.20	22.05	22.15	22.35	23.50	1.35

Fortsettelse
nedentfor.

BANGS HOSPITS
FAGERNES

Moderne hospits
Avholdssted

Medlem av Norske Misjonshotellers Forening

Tegnforklaring på side 24

44. Reinsvoll—Skreia

Km.	Stasjoner	Pt. b261 3	Pt. b291 3	Gt. 5191 3	Pt. b263 3	Pt. b265 3	Pt. b297H 3	Pt. b297 3	Pt. b267 3	Pt. b299 3	Pt. b293 3
	Fra Oslo Ø.	8.00	9.45	13.55	13.55	15.50	19.05
	- Grefsen	8.14	9.55	14.09	14.09	16.00	19.22
	- Gjøvik	7.40	10.35	13.30	15.05	17.10	19.10	21.30
356.1	0 Fra Reinsvoll ☐	8.10	11.10	12.20	14.05	15.35	16.45	16.45	17.45	19.45	22.10
360.6	41 - Bøverbru	8.17	11.18	c12.40	14.12	15.42	16.52	16.52	17.52	19.52	22.17
287.6	9 - Kolbu	8.26	11.28	c13.00	14.21	15.51	17.01	17.12	18.01	20.01	22.26
229.4	141 - Lena ☐ 3271	8.35	11.38	13.40	14.30	16.00	17.10	17.20	18.10	20.10	22.35
218.0	161 - Kraby	8.39	11.43	13.46	14.34	16.04	17.14	17.24	18.14	20.14	22.39
218.9	19 - Billitt	8.44	11.49	13.53	14.39	16.09	17.19	17.29	18.19	20.19	22.44
160.7	22 Til Skreia	8.50	11.55	14.00	14.45	16.15	17.25	17.35	18.25	20.25	22.50

☐ Stasjonens høyde over havet i meter.

☐ Togbytte i Reinsvoll med alle tog.

b Toget stopper om det trengs ved visse holdeplasser.

c Tog 5191 har tillatelse til å gå inntil 15 min. før den anførte avgangstid.

44. Skreia—Reinsvoll

Km.	Stasjoner	Pt. b294 3	Pt. b298 3	Pt. b296 3	Pt. b266 3	Pt. b292 3	Pt. b268 3
0	Fra Skreia	7.05	10.00	13.10	15.40	16.45	18.45
3	- Billitt	7.13	10.08	13.18	15.47	16.53	18.53
6	- Kraby	7.18	10.13	13.23	15.52	16.57	18.57
8	- Lena ☐ 3271	7.22	10.17	13.27	16.00	17.02	19.02
13	- Kolbu	7.33	10.28	13.38	16.11	17.13	19.13
18	- Bøverbru	7.44	10.39	13.49	16.22	17.24	19.24
22	Til Reinsvoll ☐	7.50	10.45	13.55	16.30	17.30	19.30
39	Til Gjøvik	8.25	11.15	14.30	17.05	18.40	22.30
122	- Grefsen	10.43	13.12	16.30	19.48	22.04
129	- Oslo Ø.	10.55	13.20	16.45	20.00	22.15

☐ Togbytte i Reinsvoll med alle tog.

b Toget stopper om det trengs ved visse holdeplasser.

45. Eina—Fagernes

Km.	Stasjoner	Gt. 5181 3	Gt. a5185 3	Pt. 259 ▽ 3	Pt. 281 ▽ 3	Pt. 287 3	Pt. e 283 3
	Fra Oslo Ø.	7.45	9.45	15.50	19.05
	- Grefsen	7.55	9.55	16.00	19.22
	- Hønefoss	8.45	8.20	14.10	19.40
	Til Eina	9.45	11.35	17.45	21.53
	Fra Gjøvik	7.40	7.40	10.35	17.10	21.30
	Til Eina	8.18	8.18	11.20	17.50	22.13
401.8	0 Fra Eina ☐	5.10	8.25	S 9.55	S 11.45	S 17.55	22.15
385.5	81 - Trevatn	x5.25	8.50	S 8.50	S 11.56	18.06	22.27
393.0	151 - Skrukli	x5.35	9.10	Tog 289	S 12.05	18.15	22.36
299.2	20 - Fall	5.45	9.35	10.17	S 12.11	18.21	22.43
233.5	23 - Hov	5.53	9.55	10.22	S 12.16	18.26	22.48
175.2	28 - Bjørnerud	6.03	10.41	10/28	S 12.22	18.32	22.55
154.8	38 - Fluberg	6.13	b11.00	10.34	S 12.28	18.38	23.02
138.6	39 - Odnes	6.35	b11.20	10.41	S 12.36	18.46	23.10
148.5	47 Til Dokka ☐ c	6.50	b11.35	10.50	S 12.45	S 18.55	23.20
	Fra Dokka	7.35	11.00	12.55	19.05
267.0	54 - Nordsinni	8.00	13.06	19.16
479.7	65 - Etna	b8.40	13.24	19.32
682.0	78 - Tonsåsen	9.35	13.45	19.52
510.0	91 - Bjørge	b10.10	12.01	14.01	20.07
457.4	96 - Aurdal	b10.35	12.08	14.08	20.14
372.0	105 - Leira	b11.07	12.20	14.20	20.25
360.0	109 Til Fagernes ☐ d	b11.15	12.25	14.25	20.30

S = spiseopphold.

☐ Stasjonens høyde over havet i meter.

a Toget stopper om det trengs ved Røste (mellom Eina og Trevatn).

b Toget har tillatelse til å gå inntil 15 minutter før den anførte avgangstid.

c 3320. 3352. 3400. 3412.

d 3430. 3431. 3438. 3440. 3462. 3470.

e Toget stopper om det trengs ved visse holdeplasser.

▽ Se om bestilling av sitteplasser på side 27.

Direkte vogner.

☐ Oslo Ø.—Fagernes i tog 259, 281, 287.

45. Fagernes—Eina

Km.	Stasjoner	Pt. b284 3	Pt. 288 3	Gt. a5186 3	Pt. 260 ▽ 3	Gt. 5182 3	Pt. 282 3
0	Fra Fagernes ☐ f	8.45	14.15	14.25	15.15
4	- Leira	8.50	14.21	c14.50	15.20
13	- Aurdal	9.03	14.34	15.42	15.33
18	- Bjørge	9.11	14.42	c16.10	15.41
31	- Tonsåsen	9.26	14.57	c16.55	15.56
44	- Etna	9.42	c17.25	16.12
55	- Nordsinni	9.56	c17.50	16.26
62	Til Dokka ☐ g	S 10.05	S 15.35	18.05	S16.35
	Fra Dokka	6.25	10.15	12.45	15.45	19.00	16.45
70	- Odnes	6.35	10.25	13.10	15.55	19.15	16.55
76	- Fluberg	6.43	10.34	13.30	16.03	19.27	17.03
81	- Bjørnerud	6.50	hx10.41	13.39	19.37	17.11
86	- Hov	6.57	10.48	14.00	16.18	19.52	17.19
89	- Fall	7.04	10.55	14.20	16.25	20.05	17.25
94	- Skrukli	7.12	11.04	14.40	x20.23	17.34
101	- Trevatn	7.22	11.14	15.00	x20.37	17.44
109	Til Eina ☐	7.35	S 11.25	15.15	S 16.50	20.55	S17.55
	Fra Eina	7.43	11.40	21.55	18.00
132	Til Gjøvik	8.25	12.20	16.50	22.30	18.40
	Fra Eina	8.20	11.35	17.00	18.05
184	Til Hønefoss	10.35	16.04	18.55	21.55
203	- Grefsen	10.43	13.12	18.48	19.48
210	- Oslo Ø.	10.55	13.20	19.00	20.00

S = spiseopphold.

a Toget stopper om det trengs ved Røste (mellom Trevatn og Eina).

b Toget stopper om det trengs ved visse holdeplasser.

c Toget har tillatelse til å gå inntil 15 minutter før den anførte avgangstid.

f 3430. 3431. 3438. 3440. 3462. 3470.

g 3320. 3352. 3400. 3412.

h Hld. fast stopp.

▽ Se om bestilling av sitteplasser på side 27.

Direkte vogner.

☐ Fagernes—Oslo Ø. i tog 288, 260, 282.

47. Myrdal—Flåm (Flåmsbana) (Elektrisk drift)

Km.	Stasjonar	Bt. ■		Pt. ■		Bt. ■		Pt. ■	
		a1881 3	a1883B 3	a1883 3	a1885 3	a1895 3	a1889 3	a1893 3	a1891 3
0	Frå Oslo Ø.	:21.35	b 8.25	10.00	◆f 15.00
90	- Hønefoss Rute 41	:23.40	b 10.25	12.10	◆f 16.35
336	Til Myrdal Rute 41	5.08	b 15.40	17.40	◆f 20.10
0	Frå Bergen Rute 41	8.30	◆b 15.10	20.30
156	Til Myrdal Rute 41	12.13	◆b 17.41	23.55
866.2	01 Frå Myrdal Rute 41	5.20	7.05	8.00	12.40	15.45	18.00	c 20.25	0.00
811.3	11 - Vatnahalsen Rute 41	x5.24	x7.09	x8.04	x12.44	x15.49	x18.04	x20.29	x0.04
343.8	10 - Berekvam Rute 41	x5.49	x7.34	x8.30	x13.09	x16.14	x18.29	x20.54	x0.29
48.0	17 - Håreina Rute 41	x6.06	x7.51	x8.48	x13.26	x16.31	x18.46	x21.11	x0.46
2.0	201 Til Flåm Rute 41	6.13	7.58	9.00	13.33	16.38	18.53	c 21.18	0.53

⊠ Stasjonsghøg over havet i meter.

a Stoppar um det trengs ved visse haldeplassar.

b Berre su., ty., to. 12/6—29/11 1955 og frå 29/4 1956.

c Køyres berre må. on. lau. 11/6—28/11 1955 og frå 28/4 1956.

47. Flåm—Myrdal (Flåmsbana) (Elektrisk drift)

Km.	Stasjonar	Bt. ■		Pt. ■		Bt. ■		Pt. ■		
		a1880 3	a1882B 3	a1882 3	a1884 3	a1886 3	a1894 3	a1888 3	a1892 3	a1890 3
0	Frå Flåm Rute 41	4.10	6.25	6.50	10.05	11.20	14.50	16.50	c 19.20	22.50
31	- Håreina Rute 41	x4.16	x6.30	x6.56	x10.11	x11.26	x14.55	x16.56	x19.26	x22.56
101	- Berekvam Rute 41	x4.29	x6.41	x7.09	x10.24	x11.39	x15.07	x17.09	x19.39	x23.09
19	- Vatnahalsen Rute 41	x4.48	x6.57	x7.28	x10.43	x11.58	x15.25	x17.28	x19.58	x23.28
20	Til Myrdal Rute 41	4.51	7.00	7.31	10.46	12.01	15.28	17.31	c 20.01	23.31
0	Frå Myrdal Rute 41	5.15	8.30	8.30	11.10	12.23	15.43	17.44	c 20.10	22.50
156	Til Bergen Rute 41	8.30	11.10	12.23	16.35	17.40	19.00	21.00	c 22.45	25.50
0	Frå Myrdal Rute 41	11.10	12.23	◆b 17.42	0.05
19	- Håreina Rute 41	16.35	17.40	◆b 21.25	5.00
246	- Berekvam Rute 41	18.45	19.50	◆b 23.00	7.05
336	- Oslo Ø. Rute 41

■ Berre so mykje innskrive ferdagods som det er plass til i togets ferdagodsrom vert teke med.

48. Voss—Granvin (Hardangerbana) (Elektrisk drift)

Km.	Stasjonar	Bt. ■		Pt. ■		Bil på landevegen	
		a1861 3	a1863 3	a1865 3	a1867 3		a1869 3
0	Frå Oslo Ø.	:21.35	b 8.25	10.00	◆f 15.00
385	Til Voss Rute 41	6.10	b 10.25	12.10	◆f 16.35
0	Frå Bergen Rute 41	8.30	◆f 12.00	◆d 15.10	15.30	18.30
107	Til Voss Rute 41	10.38	14.35	◆d 16.49	18.00	21.15
56.5	01 Frå Voss Rute 41	6.30	11.00	14.40	17.00	19.20	21.30
86.0	3 - Palmafoss Rute 41	x6.37	x11.07	x14.46	x17.07	x19.27
161.3	7 - Mønshaug Rute 41	x6.45	x11.15	x14.53	x17.15	x19.35
231.7	15 - Skjervet Rute 41	x7.00	x11.30	x15.07	x17.29	x19.49
26.9	201 - Nesheim Rute 41	x7.09	x11.39	x15.16	x17.39	x19.59
2.0	271 Til Granvin Rute 41	7.20	11.50	15.27	17.50	20.10	22.30

⊠ Stasjonsghøg over havet i meter.

a Toget stoppar um det trengs ved haldeplassarne: Haugamo, Kinne, Bjørgum, Dalsleitet, Flatlandsmo, Selland og Kollanes. Tog i retning til Granvin stoppar ogso ved Säkvitno.

b Berre 10/6—31/8 1955.

c 6730, 6802.

d Berre su. ty. og to. 12/6—29/11 1955 og frå 29/4 1956.

f Berre må., on., lau. til og med 28/11 1955 og frå 28/4 1956.

48. Granvin—Voss (Hardangerbana) (Elektrisk drift)

Km.	Stasjonar	Bil på landevegen	Bt. ■		Pt. ■		Bt. ■	
			a1862 3	a1864 3	a1866 3	a1868 3	a1870 3	
0	Frå Granvin Rute 41	6.00	8.35	12.10	15.35	17.57	21.30	
7	- Nesheim Rute 41	x 8.46	x12.21	x15.46	x18.08	x21.41	
121	- Skjervet Rute 41	x 8.58	x12.33	x15.58	x18.20	x21.53	
201	- Mønshaug Rute 41	x 9.11	x12.46	x16.11	x18.33	x22.06	
241	- Palmafoss Rute 41	x 9.18	x12.53	x16.18	x18.40	x22.13	
27	Til Voss Rute 41	7.00	9.25	13.00	16.25	18.47	22.20	
0	Frå Voss Rute 41	7.05	9.50	13.15	16.50	17.10	18.55	
107	Til Bergen Rute 41	9.50	12.30	16.00	19.00	19.50	21.00	
0	Frå Voss Rute 41	◆b 9.45	10.48	◆d 16.51	22.42	
295	- Hønefoss Rute 41	◆b 16.35	17.40	◆d 21.25	5.00	
385	- Oslo Ø. Rute 41	◆b 18.45	19.50	◆d 23.00	7.05	

VEILEDER FOR KRISTIANSAND S.

KRISTIANSAND S, beliggende ved Otrass utløp, grunnlagt i år 1641 av kong Kristian IV. Byen har 26.952 innbyggere.

HOTELLER: Byen har 5 moderne og gode hoteller, og flere pensjonater og gjesteheimer. Gode og store restauranter med øl og vinrett, dessuten gode kaffistover.

TELEGRAFEN åpen fra kl. 8.00 til kl. 22.00.

POSTKONTORET åpent fra kl. 8.30 til kl. 18.00.

VINMONOPOLET: åpent hverdager fra kl. 11.00 til 17.00 (sommertiden kl. 16.00) lørdager og dager før helgedager fra kl. 10.00 til kl. 13.00.

DROSJECENTRALEN, tlf. 4415, holdeplasser flere steder i byen.

POLITIKAMMERET, Torvet, tlf. 2072.

KINEMATOGRAFER: «Alladin», Kongensgate 6, og «Fønix», Skippergaten 9 A. Forhåndssalg av billetter hverdager kl. 12.30 til 13.30. Spilletid kl. 17.00, 19.00 og 21.00.

MUSEER: Vest-Ågder fylkesmuseum, Kongsgård, åpent i sommertiden hverdager kl. 11.00 til 19.00 og søndager kl. 12 til 19.00. Kristiansands Sjøfartsmuseum, Vestre Strandgate 44. I sommertiden hverdager åpent 11.00 til 14.00, søndager kl. 12.00 til 14.00.

DOMKIRKEN, åpen hverdager fra kl. 9.00 til 13.00.

ÅPNINGSTIDER Frukt og tobakk kl. 9.00 til 21.00, kolonial kl. 8.30 til 16.00, andre forretninger 8.30 til 16, lørdag 8.30 til 15.00.

Meddelt ved Kristiansands Turisttrafikkomité

5/55

HOTELL ASTORIA

KRISTIANSAND

Vennligst bestill værelse ved telefon 1420. - Cafeteria.

HOTELL METROPOLE

GOD MAT - VIN - ØL

Innehaver: Otto Gundersen

Telefon 1465 - 1466



Inneh. INGEMUND STIE

V. Strandgt. 42, Kr.sand S.
Vis à vis jernbanen

Telefoner:
3099 — 2430

PETER LØVAAS

TRANSPORT & SPEDISJON

Kontor: Tordenskjoldsgt. 14
Telgr.adr.: «TRANSPORT»

KRISTIANSAND S

Telefoner: 2762, 2769
Privat: 3456

Avdelingskontor for Internasjonalt Spedisjonsselskab, Intersped. AIS

T. KNUDSEN

KAROSSERIFABRIKK
Kristiansand S.

BRØDRENE REPSTADS KAROSSERIFABRIKK A-S

Spesialitet: Buss-karosseri

SØGNE
PR. KRISTIANSAND
Telefon 6044
Privat 6077

EVENBYES
Ernst
HOTEL
KRISTIANSANDS

RUTEBOKENS NORGESKART

er spesialkartet for alle som planlegger reiser

10 000 stedsnavn

Pris kr. 2.00

51. Stavanger—Kristiansand—Oslo (over Kongsberg) (Elektrisk drift Egersund—Kristiansand—Oslo)

Direkte vogner.

1. 2. 3. kl.: Stavanger—Oslo V. i tog 706, 712/706, Kristiansand—Oslo V. i tog 706, Arendal—Oslo V. i tog 2516/706. (Fra Arendal, on., lø. og bare fra 3/9 1955).
 Stavanger—Oslo V. i tog 702 (19/6—21/8 1955 i tog 702/2214).
 Kristiansand—Oslo V. i tog 702 19/6—21/8 1955. (Oslo V.—Larvik—Eidanger—)Nordagutu—Oslo V. tog 508, 502.
 Brevik—Oslo V. i tog 504.

Stavanger—Oslo V. i tog 706.
 Stavanger—Oslo V. i tog 712/706 (bare 10/6—31/8 1955).
 Stavanger—Lunde i tog 710.
 Kristiansand—Oslo V. i «Sørlandsekspressen».
 Arendal—Oslo V. i tog 2508/702 (bare i tiden 19/6—21/8 1955).
 Kragerø—Oslo V. i tog 2558/702 (bare i tiden 19/6—21/8 1955).
 Kristiansand—Lunde i tog 2670.
 Neslandsvatn—Nordagutu i tog 2154.
 Stavanger—Oslo V. i tog 702/2214 (bare 19/6—21/8 1955).
 Nelaug—Oslo V. i tog 702.
 Nordagutu—Oslo V. i tog 508, 502.

Alle tog Stavanger—Ganddal se rute 75.
 Ganddal—Egersund se rute 51C.
 Kristiansand—Grovane se rute 73.
 Nordagutu—Hjuksebø se rute 65.
 Kongsberg—Drammen se rute 51B.
 Drammen—Oslo se rute 51A.

Km.	Stasjoner	Pt. c2678 3	«Sørlands-ekspressen» (Et. 72) 3	Pt. c2680 3	Pt. c3004 3	Pt. c3008 3	Ht. 702V 2, 3	Ht. 74 3	Pt. c704 3	Pt. c3012 3	Pt. c2688 3	Pt. c710 3	Pt. c3014 3	Pt. c712V n1, n2, 3	Pt. c3018 3	Ht. 706V n1, n2, 3	Pt. c3024 3
	Fra Haugesund	347					5.00					8.00				16.30	
	- Kopervik	348					6.10					8.50				17.15	
	Til Stavanger	365					8.15					11.00				19.00	
0	Fra Stavanger						8.50	9.35				13.05				20.00	
151	- Sandnes	6190					9.11					13.27				20.21	
731	Til Egersund	6005					10.10					14.55				21.23	
	Fra Egersund						10.20					15.10				21.33	
75	- Slettebo						x hid					15.20				20.17	
83	- Klungland	6022					10.35					15.27				20.25	
88	- Helleland	5980, 6026					x hid					x15.32				x20.30	
91	- Orrestad						10.49					x15.39				x20.38	
98	- Revslund						10.58					15.44				20.43	
101	- Ualand						11.14					15.55				20.53	
108	- Heskestad						11.23					16.11				21.11	0.05
122	- Mol						7.35					16.20				21.21	0.15
131	Til Sira						7.46					16.20				21.21	
148	Til Flekkefjord						8.20					17.00				22.00	0.45
	Fra Flekkefjord						7.15					15.40				20.50	
	Fra Sira						7.50					16.25				21.27	
138	- Bjørkøvoll						x					x				x	
146	- Gyland	5982, 5980					8.09					16.45				21.45	
153	- Storekvina	5910					8.18					16.54				21.55	
157	- Sandvatn	5910					8.24					17.00				x22.00	
170	Til Snartemo	5810					8.42					17.19				22.15	
	Til Farsund						10.10					18.45				20.45	
	Fra Farsund						7.20					15.15				20.15	
	Fra Snartemo						8.45					17.19				22.18	
180	- Audnedal	5750					8.56					17.31				22.30	
197	Til Marnardal	5707					9.18					17.53				22.51	
	Til Mandal						10.15					18.50				23.40	
	Fra Mandal						10.45					15.30				21.50	
	Fra Marnardal						12.43					15.15				17.53	
2141	- Breland						12.59					17.45				x23.15	
2241	- Nodeland						13.10					17.57				x23.27	
2341	Til Kristiansand						13.20					18.10				23.39	
	Fra Kristiansand						8.40					18.55				22.56	
2541	Til Grovane						9.08					19.26				x23.15	
	Fra Byglandsfjord						7.10					14.00				16.55	
	Fra Grovane						9.10					19.27				22.56	
269	- Vatnstrøm						9.30					x19.44				23.00	
273	- Oggevatn						11.35					19.50				23.10	
285	- Fjeldetun						14.45					20.00				23.20	
293	Til Herefoss	5380					14.45					20.10				23.30	
	Til Lillesand						16.30									23.40	
	Fra Lillesand						12.45									23.50	
	Fra Herefoss						8.05					20.10				23.50	
301	- Hynnekleiv						8.15					20.21				24.00	
3091	- Helldalsmo						8.25					20.31				24.10	
317	Til Nelaug						8.35					20.40				24.20	
372	Til Treungen						10.35					22.35				24.30	
353	- Arendal						9.30					21.36				24.40	
365	- Grimstad						10.35					22.10				24.50	
546	Til Drammen						15.49									25.00	
599	- Oslo V.						17.00									25.10	

Anm. m. v. på side 79.

Merk: Befordring av reisegods i ekspressvogner.

Vanlig reisegods medtas i begrenset omfang. Sykler, sparkstøttinger, kjelker og hunder, løse og i kasse, medtas ikke. Ski medtas bare når de er ekspedert i samtrafikk med utlandet.

Forts. neste side.

Tegnforklaring på side 24

Helgedager

51 A. Oslo—Drammen (Elektrisk drift)

Helgedager

Table with multiple columns showing train arrival and departure times for various stations (Oslo V, Skarpsno, Skøyen, Bestun, Lysaker, Myra, Stabekk, Strand, Høvik, Ramstad, Blommenholm, Sandvika, etc.) and a third set of columns with additional numerical data.

(Fortsettelse nedanfor)

(Fortsettelse nedanfor)

Se om bestilling av sitteplasser på side 27.

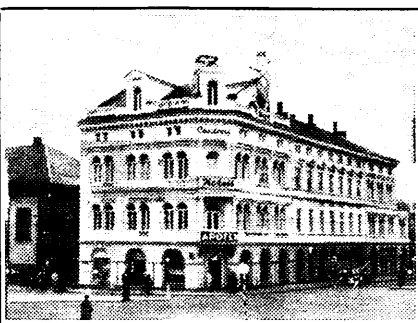

Central Hotel

DRAMMEN vis à vis jernbanestasjonen Strømsø torg Telefon sentralbord 1590

Samtlige rettigheter Bilpark og garasjer

Spisesal · Salonger · Festlokaler · Motelokaler · Utpakningsrom

Hverdager 51. A Drammen-Oslo (Elektrisk drift) Hverdager

Tegnforklaring på side 24

Table with 25 columns (Stasjoner) and 53 rows (K.m.). Includes stations like Drammen, Brakerøya, Kjellstad, Lier, Relstad, Spikkestad, Røyken, Hallånskog, Heggedal, Gullhella, Bondivatn, Asker, Høn, Hvalstad, Billingstad, Slepanden, Sandvika, and Oslo V.

(Forts. nedentor)

Table with 25 columns (Stasjoner) and 53 rows (K.m.). Includes stations like Drammen, Brakerøya, Kjellstad, Lier, Relstad, Spikkestad, Røyken, Hallånskog, Heggedal, Gullhella, Bondivatn, Asker, Høn, Hvalstad, Billingstad, Slepanden, Sandvika, and Oslo V.

(Forts. nedentor)

Table with 25 columns (Stasjoner) and 53 rows (K.m.). Includes stations like Drammen, Brakerøya, Kjellstad, Lier, Relstad, Spikkestad, Røyken, Hallånskog, Heggedal, Gullhella, Bondivatn, Asker, Høn, Hvalstad, Billingstad, Slepanden, Sandvika, and Oslo V.

Se om bestilling av sitteplasser på side 26 og 27.
Merk. Reisdene fra forstadsstrekning kan ikke påregne korrespondans med fjerntog fra Oslo Ø eller Oslo V, hvis forstadsstog er forsinket. Benytt et tidligere forstadsstog og medbrag fram i god tid før fjerntogets avgang.

Tegnforklaring på side 24

Helgedager 51 A. Drammen—Oslo (Elektrisk drift) Helgedager

Table with 30 columns (stations) and 30 rows (times). Includes stations like Fra Drammen, Brakerøya, Kjelstad, Lier, Reistad, Spikkestad, Røyken, Hallenskog, Heggedal, Gullhella, Bondivatn, Asker, Høn, Hvalstad, Billingstad, Slependen, Tll Sandvika, Fra Sandvika, Blommenholm, Ramstad, Høvik, Strand, Stabekk, Myra, Lysaker, Bestun, Skøyen, Skarpsno, Tll Oslo V.

(Forts. nedenfor)

Table with 30 columns (stations) and 30 rows (times). Includes stations like Fra Drammen, Brakerøya, Kjelstad, Lier, Reistad, Spikkestad, Røyken, Hallenskog, Heggedal, Gullhella, Bondivatn, Asker, Høn, Hvalstad, Billingstad, Slependen, Tll Sandvika, Fra Sandvika, Blommenholm, Ramstad, Høvik, Strand, Stabekk, Myra, Lysaker, Bestun, Skøyen, Skarpsno, Tll Oslo V.

(Forts. nedenfor)

Table with 15 columns (stations) and 15 rows (times). Includes stations like Fra Drammen, Brakerøya, Kjelstad, Lier, Reistad, Spikkestad, Røyken, Hallenskog, Heggedal, Gullhella, Bondivatn, Asker, Høn, Hvalstad, Billingstad, Slependen, Tll Sandvika, Fra Sandvika, Blommenholm, Ramstad, Høvik, Strand, Stabekk, Myra, Lysaker, Bestun, Skøyen, Skarpsno, Tll Oslo V.

▼ Se om bestilling av sitteplasser på side 26.

Merk! Reisende fra forstadsstrekning kan ikke påregne korrespondanse med fjerntog fra Oslo Ø. eller Oslo V. hvis forstadsstoget er forsinket. Benytt et tidligere forstadsstog og møt fram i god tid før fjerntogets avgang.

A/s BERNÅS
Colletsstgt. 10, Drammen
Telefon 2895
Sagbruk - Høvlteri
Bygningsartikler
Moderne butikkinredninger
Verktøyskaffabrikk

Hotell Norge

Sentralbord 334—227

med byens restaurant
HJØRNET

Alle værelser er utstyrt med kaldt og varmt vann og telefon.
Garasjer — Øl og vin.

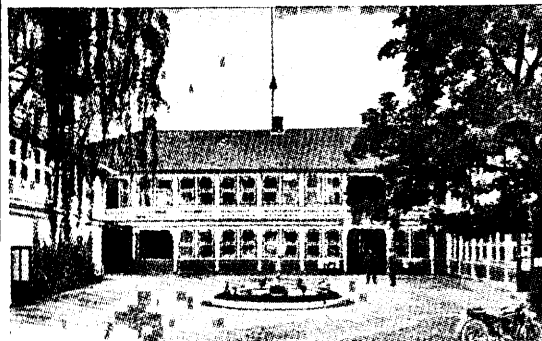

Grand Hotell & Restaurant

KONGSBERG
Centralbord 29-99

Stedet hvor man
hygger seg

God mat—Øl—Vin
musikk

KONGSBERG

Grunnlagt 1624

HOTELLER: Grand, Bondeheimen, Norge, Gyl-
denløve. Flere gode pensjonater og hospitser.
Ungdomsherberget åpent 1.6—15.9.

TURISTHYTTER: Knutehytta, Rajehytta, Skrim-
hytta og Rendlihytta.

SEVERDIGHETER: Gruvene, Sølvverksmuseet,
Lågdalsmuseet, Kirken, Kronene i Håvel.

TURISTKONTOR: Vis å vis Jernbanest. Tlf. 526

TOGFORBINDELSER: 8 ganger daglig hver vei
med Oslo, samt gode forbindelser på Sørlands-
banen og Numedalsbanen.

RUTEBILER: Direkte forbindelse med Larvik og
Rjukan. Gode forbindelser med distriktet.

RUTEBILSENTR.: Vis å vis Jernbanest. Tlf. 690.

DROSJEBILER: Ved Jernbanest. Telefon 312.

Opplysninger ved Kongsberg Turist- og Tiltakskontor.
Rev. mai 1954



HOTELL BONDEHEIMEN KONGSBERG

Sentralb. nr. 10 og 131

Stor garasje

Radiooverføring til

alle rom

Friluftrestaurant

Cafeteria

Hotellet ved fossen

ERLING ELLEFSEN

MØBELFORRETNING

Telefon 134 — Kongsberg

Alt i

møbler, gulvtepper,
sengeutstyr, gardiner.

HOTELL

Gyldenløve

KONGSBERG
Telf. 744—328

Nytt hotell

Alle rettigheter



Besøk

KNUTEHYTTA

750 m o. h. 9 km fra
Kongsberg st.

Ypp. sportsterreng
for sommer og vinter.
Tlf. Kongsberg 283 c

«FRAM» HOSPITS

Kråkka - Kongsberg

Vil De bo og spise billig
på Kongsberg? Ring oss
og bestill. Telefon 39



BLOMSTER

BESØRGES
OVER
HELE
VERDEN

Søstrene Andersson Eft.

Innehaver: B. ALBERTSEN

Blomsterforretning
Kongsberg - Telefon 127



KONGSBERG TURIST- OG TILTAKSKONTOR

Tlf. 526

Kongsberg Sølvverk

Saggrenda

Grunnlagt 1623

Omvisning i gruvene i ukens 5 første dager
i tiden 1. juni til 15. august.

Arr. Sølvverksmuseet



Sølvverksmuseet

Kongsberg

Sølvverkets Samlinger
Gruveteknisk specialmuseum. Sesong 1. juni
til 15. september

Tlf. 275

Teikntydning på side 24

51 C. Stavanger—Egersund

Alle tog Stavanger—Ganddal sjå rute 75.

K.m.	Stasjonar	Pt.	Ht.	Pt.	Pt.	Pt.	Pt.	Pt.	Pt.	Ht.	Pt.	Pt.	Pt.
		b714 3	702 2, 3	b776 3	b716 3	710 3	b718 3	b720 3	712 al. a2, 3	706 al. a2, 3	b722 3	b790 3	b744 3
5.3	0 Ifrå Stavanger X	7.55	8.50	10.10	11.10	13.05	15.20	17.05	17.50	20.00	20.10	21.10	23.10
9.0	2 - Hillevåg	7.57		10.12	11.12				17.52		20.12	21.12	23.12
3.9	4 - Mariero	8.00		10.15	11.15				17.55		20.15	21.15	23.15
4.7	5 - Vaulen	8.02		10.17	11.17				17.57		20.17	21.17	23.17
2.5	61 - Hinna	8.06		10.19	11.19				17.59		20.19	21.19	23.19
12.0	81 - Gausel	8.08		10.21	11.21				18.01		20.21	21.21	23.21
9.3	101 - Forus	8.11		10.25	11.25				18.05		20.25	21.25	23.25
6.3	13 - Lura	8.14		10.28	11.28				18.08		20.28	21.28	23.28
14	141 - Sandnes haldeplass	8.18		10.33	11.33				18.13		20.33	21.33	23.33
3.1	151 Til Sandnes 6190	8.20		10.35	11.35	13.23	15.40	17.20	18.15	20.15	20.35	21.35	23.35
	Frå Sandnes	8.25		10.36	11.40	13.27	15.42	17.27	18.22	20.21	20.40	21.40	23.40
22.8	18 Til Ganddal	8.30		10.40	11.44	13.31	15.46	17.31	18.26		20.44	21.44	23.44
	Frå Algård Sjå rute 75	7.25		10.10	11.10	12.10	15.10	17.00	18.00		19.50	21.10	23.15
	Frå Ganddal	8.30		10.40	11.46	13.32	15.47	17.32	18.27		20.44	21.45	23.44
26.9	251 - Klepp 6191—92	8.40		10.50	11.57	13.43	15.57	17.43	18.38		20.52	21.55	23.52
30.4	30 - Bryne 6191—92	8.47		10.56	12.06	13.52	16.05	17.53	18.48		20.57	22.05	23.57
27.6	341 - Hognestad	8.52		11.00	12.11	13.57	16.11	17.58	18.53		21.00	22.10	0.01
31.4	381 - Nærbe 6191—92	9.00		11.06	12.18	14.05	16.18	18.07	18.59		21.06	22.19	0.06
44.3	431 - Varhaug	9.08		11.12	12.27	14.14	16.27	18.20	19.09		21.12	22.29	
32.6	491 - Vigrestad	9.16		11.19	12.37	14.23	16.37	18.31	19.18		21.18	22.40	
2.8	541 - Brusand 6191—92	9.22		11.25	12.44	14.30	16.44	18.39	19.25		21.24	22.48	
4.4	58 - Onga	9.27		11.30	12.50	14.36	16.50	18.44	19.34		21.30	22.54	
13.9	60 - Sirevåg	9.31			12.54	14.40	16.54	18.48	19.38		21.36	23.00	
12.6	621 - Vatnamot	x			x		x	x	x		x	x22.58	
18.1	66 - Hellvik	9.38			13.02	14.47	17.02	18.56	19.47		21.42	23.06	
11.1	731 Til Egersund 6005	9.45	10.10		13.10	14.55	17.10	19.05	19.55	21.23		23.15	

Stasjonsøgd over havet i meter.

a 1 og 2 kl. berre som sovevogn.

b Stoppar um det trengs ved visse haldeplassar.

c Berre laurdagar.

Sjå om bestilling av soveplassar og sitteplassar på side 26 og 27.

51 C. Egersund—Stavanger

Alle tog Ganddal—Stavanger sjå rute 75.

K.m.	Stasjonar	Pt.	Pt.	Ht.	Pt.	Pt.	Pt.	Pt.	Pt.	Pt.	Ht.	Pt.	Pt.
		a713 3	a715 3	705 bl. b2, 3	b1. b2, 3	711	a717 3	a725 3	703 3	709 3	a719 3	701 2, 3	a721 3
0	Ifrå Egersund 6005	5.35	6.15	7.05		8.15	10.10		12.40	14.55	17.40	19.19	20.00
71	- Hellvik	5.45	6.25			8.24	10.17		12.48	15.04	17.48		20.11
11	- Vatnamot						x				x		20.11
131	- Sirevåg	5.53	6.33			8.33	10.24			15.12	17.56		20.20
151	- Onga	5.57	6.36			8.39	10.30		12.57	15.17	17.59		20.24
19	- Brusand 6191—92	6.02	6.42			8.46	10.35		13.02	15.23	18.04		20.30
24	- Vigrestad	6.10	6.51			8.55	10.42		13.08	15.31	18.12		20.38
30	- Varhaug	6.21	7.01			9.07	10.51		13.15	15.41	18.23		20.51
35	- Nærbe 6191—92	6.30	7.11			9.17	11.01		13.22	15.51	18.33		21.00
39	- Hognestad	6.37	7.19			9.22	11.07		13.28	15.57	18.41		21.05
431	- Bryne 6191—92	6.43	7.26			9.29	11.13		13.34	16.04	18.50		21.13
48	- Klepp 6191—92	6.51	7.33			9.35	11.20		13.41	16.13	18.59		21.20
551	Til Ganddal	7.00	7.42			9.43	11.27		13.48	16.23	19.08		21.29
67	Til Algård Sjå rute 75	7.22	8.15				11.00	13.03	15.03	16.57	19.43		22.03
	Frå Ganddal	7.01	7.44			9.44	11.29	13.33	13.48	16.23	19.09		21.33
58	Til Sandnes 6190	7.05	7.48			9.48	11.33	13.37	13.52	16.27	19.13		21.37
	Frå Sandnes	7.10	7.50			9.50	11.40	13.40	13.53	16.35	19.20		21.40
59	- Sandnes haldeplass	7.12	7.52			9.52	11.42	13.42			19.22		21.42
601	- Lura		7.54				11.44	13.44			19.24		21.44
63	- Forus		8.00				11.50	13.50			19.30		21.50
65	- Gausel		8.02				11.52	13.52			19.32		21.52
67	- Hinna		8.06				11.56	13.56			19.36		21.56
681	- Vaulen		8.08				11.58	13.58			19.38		21.58
69	- Mariero		8.10				12.00	14.00			19.40		22.00
71	- Hillevåg		8.12				12.02	14.02			19.42		22.02
731	Til Stavanger X	7.30	8.15	8.22		10.10	12.05	13.05	14.10	16.50	19.45	20.35	22.05

Toget stoppar um det trengs ved visse haldeplassar.

b 1 og 2 kl. berre som sovevogn.

c Berre laurdagar og helgedagar.

d Helgedagar kl. 10.00.

Tog 745 køyres berre hld. og dag etter hld.

VEILEDER FOR **STAVANGER**

Rev. mai 1955

POSTKONTOR: Torget, åpent hverd. 8—17
TELEGRAF: Posthuset, Torget, åpent hverdager 8—23, sønd. 8—21.
RIKSTELEFON: Posthuset, Torget, åpent alle dager 8—24.
DROSJEBILER: Tlf. Drosjesentralen 26 040 (hele dagnet.)
KINØER: Forhånds salg av billetter til byens 3 kinoer i Filmteatret hverd. 11—16, søndag 12.30—16; Tlf. 24 752. Spilleid: Kl. 17-19-21.
TEATER: Rogaland Teater. Hver aften kl. 20. Tlf. 20 737.

MUSEER: Stavanger Museum, Muségt. 16, åpent alle dager 10—14. Ledaal, Eiganesvegen, åpent søn- og helligdager, 11—14. Stavanger Kunstforening, Madlavegen 33, åpent sønd. 12—15, tirsdag og torsdag 20—22.
DOMKIRKEN: Åpen alle dager 10—13, sommersesongen 9—18.
BADEANSTALTER: Lysbadet, Jorenholmsgt. 3. Kurbadet, Erichstrupsgt. 10. Jorenholmen Bad, Jorenholmsgt. 21.
POLITISTASJONEN, ved Petrikirken.
 Meddelt ved Turisttrafikkomiteen for Stavanger og Rogaland.

BERG-HANSEN & CO's Reisebureau

STAVANGER

Det Bergenske Damskibsselskab
 Det Nordenfjeldske Dampskibsselskab
 Sandnæs Dampskibs-Aktieselskab (Nattruten)
 The American Express Company, Inc.
 United States Lines (Passasjer)
 K. N. A. Turistkontor

Representert ved

C. MIDDELTHON'S DAMPSKIPSEXPEDITION A/S. Telefon 21 040
 PASSASJERAVDELING



HOTELL ALSTOR

NYTT HOTELL

Stavanger

Sentralbord 27 020
 Telegramadr.: ALSTOR

STAVANGER OG ROGALANDS BANK A/SSTAVANGER
KIRKEGT. 35

HILLEVÅG
 Filialer: FLEKKEFJORD
 EGERUND

Vekslekontor Stavanger lufthavn, Sola

KNÜT PIHL A/S

OPTISK FORRETNING

Kirkegaten 21, Stavanger

Telefon 20 227. Telegr.adr. OPTIKPIHL

Nybygg,
 reparasjoner og
 modernisering

FRIDTJOF HAGEN

Byggmester

Øvre Holmegt. 30 — STAVANGER

Telefoner: 25 433 privat 42 303

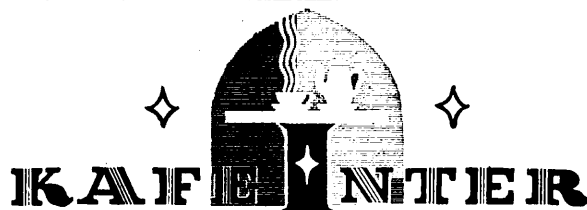

Den nyrestaurerte
 restaurant
 hvor man spiser
 godt.

Tlf. 21 787

STAVANGER

STAVANGER

Like ved jernbanen

Parkcafeen

Middag - smørbrød

Spis på Parkcafeen!

SØRLANDET**EGERSUNDS LANDSOGNES SPAREBANK**

Egersund — Opprettet 1856

Bjellands Kafé

Godt spisested for reisende!
 TORVET EGERUND



MANDAL

Shell TAPP Stasjon

MANDAL

All service

I Mandal: **RUTEKAFEEN**

Godt og rimelig spisested. Telf. 1433

Sørlandsruta

Hovedkontor Kristiansand, telf. 2842, disp. 1178
 Avdelingskontor Mandal, tlf. 1366, godseks. 1527

Person- og godsbilruter fra Kristiansand til
 Flekkefjord og Lista, i Audnedalen, Mandalen, på Spangereid og i distriktene lokalt rundt Mandal.
 Samtrafikk med Norges Statsbaner. For nærmere opplysninger vises til rute nr. 5600 i Ruteboken.

Tegnforklaring på side 24

55. Eidanger—Drammen

Direkte vogner:

- (Oslo V.—Kongsberg—)Eidanger—Larvik—Oslo V. i tog 501/808/508, 507/802/502
 Skien N.—Larvik—Oslo V. i tog 804/504.
 Larvik—Oslo V. i tog 2232
 Skien N.—Eidanger—Larvik—Oslo V. i tog 810.

Alle tog Larvik—Tønsberg se rute 55B.
 Alle tog Holmestrand—Drammen se rute 55A.

Km.	Stasjoner	Pt. 5812	Pt. 820	Pt. 810	Pt. 804	Pt. 8892	Pt. 808	Pt. 816	Pt. 8894	Pt. 2232	Pt. 802	Bil Larvik—Drammen	Pt. 8854
	Fra Stavanger			20.00	20.00								8.50
	- Kristiansand			0.35	0.35		7.45						13.45
	- Arendal			0.45	0.45		8.05						14.05
	- Grimstad			19.10	19.10		6.55						13.35
	- Treungen			19.15	19.15		7.10						12.40
	- Lunde					7.47	10.25		12.30		15.15		17.45
	Fra Kongsberg						10.10				15.10		
	Fra Notodden			5.20	5.20	8.12	10.20		13.12		15.20		18.12
	- Skien N.			6.45	7.10	9.30	12.00		14.35		17.05		19.35
	- Skien G.												
	- Brevik			6.10	7.05	9.35	12.00		14.15		17.00		19.15
0	Fra Eidanger			7.00	7.37	9.55	12.40		15.10		17.40		20.10
4	- Bjørkedal				7.42	10.00	12.45		15.15		17.45		20.15
11	- Oklungen				7.50	10.09	12.54		15.24		17.54		20.24
18	- Eikenes				7.59	10.19	13.04		15.34		18.04		20.34
23	- Kjøse				8.07	10.27	13.12		15.42		18.12		20.42
34	Til Larvik			7.31	8.07	10.40	13.25		15.55		18.25		20.55
	Fra Larvik			7.33	8.35	11.00	13.35	15.30	16.35	18.10	18.35	20.30	20.57
41	- Viksfjord			5.44	6.17	11.10	13.35	15.39	16.49	18.10	18.35		21.09
43	- Lauve			5.48	6.20	11.15	13.46	15.43	16.54	18.15	18.46		21.15
48	- Jåberg			5.54	6.26	11.22	13.51	15.51	17.03	18.27	18.46		21.23
53	Til Sandefjord			6.00	6.31	11.28	13.56	15.56	17.10	18.33	18.56	21.00	21.30
	Fra Sandefjord			6.00	6.31	11.28	13.56	15.56	17.10	18.33	18.56	21.00	21.30
58	- Råstad			6.07	6.36	11.32	14.00	16.10	17.12	18.36	19.00	21.00	21.31
65	- Stokke			6.17	6.44	11.39	14.14	16.18	17.20	18.43	19.14	21.00	21.38
72	- Sem			6.28	6.52	11.50	14.14	16.29	17.31	18.56	19.14	21.00	21.49
77	Til Tønsberg			6.34	6.57	12.00	14.22	16.39	17.42	19.00	19.28	21.35	21.59
	Fra Tønsberg			6.40	7.05	12.07	14.28	16.45	17.50	19.08	19.28	21.35	22.06
84	- Barkåker			6.49	7.11	12.15	14.34	16.55	18.00	19.20	19.34	21.35	22.15
90	- Adal			6.56	7.18	12.24	14.42	17.06			19.42		22.26
93	Til Skoppum			7.01	7.23	12.31	14.49	17.15			19.42		22.35
	Fra Skoppum			7.01	7.23	12.35	14.53	17.20			19.53		22.40
100	Til Horten			7.17	7.39	13.00	15.25	17.50			20.25		23.00
	Fra Horten			7.05	7.27	12.00	14.30	17.05			19.30		22.00
98	Fra Skoppum			7.04	7.24	9.55	12.40	14.55	17.30		19.55		22.00
	- Nykirke			7.11	7.30	10.02	12.47	15.02	17.38		20.02		22.10
107	Til Holmestrand			7.22	7.40	10.12	12.59	15.12	17.50		20.12	22.10	22.10
	Fra Holmestrand			7.25	7.40	10.13	13.03	15.13	17.55	19.55	20.13	22.10	22.10
112	- Smørstein			7.31	7.45	10.13	13.03	15.13	17.55	19.55	20.13	22.10	22.10
116	- Holm			7.37	7.50	10.13	13.14	15.14	17.55	19.55	20.13	22.10	22.10
120	- Sande			7.43	7.55	10.27	13.21	15.27	18.02		20.11		22.10
124	- Galleberg			7.50	8.00	10.27	13.28	15.32	18.08		20.11		22.10
130	- Skoger			8.00	8.07	10.27	13.36	15.39	18.26		20.27		22.10
140	Til Drammen			8.15	8.17	10.50	13.50	15.50	18.50		20.35		22.10
157	Til Hokksund			8.55	8.55	10.23	11.29	14.22	16.42	19.22	21.30		23.30
209	- Krøderen			10.25	10.25		11.29	14.22	16.42	19.22	21.30		23.30
211	- Hønefoss			10.20	10.20		11.29	14.22	16.42	19.22	21.30		23.30
349	- Ål			12.58	12.58	14.56		21.40	22.28	22.28	22.28	22.28	22.28
613	- Bergen			19.00	19.00	21.00		21.40	22.28	22.28	22.28	22.28	22.28
186	Til Kongsberg			10.06	10.06	10.56	12.10	15.06	17.30	20.06	22.10	22.10	22.10
170	Til Asker			9.22	8.48	10.51	12.51	14.50	16.36	19.50	21.23	21.37	23.51
180	- Sandvika			10.09	9.08	11.08	11.47	15.08	16.47	20.08	21.38	21.47	23.51
193	- Oslo V.			9.50	9.18	10.00	12.00	15.25	17.00	20.25	21.55	22.00	23.51

- a 3510, 3511, 3514, 3531, 3551, 3575.
 b Toget stopper også om det trengs ved visse holdeplasser.
 c Toget stopper om det trengs ved Bakke og Strandsmyr holdeplasser.
 d 4450, 4475, 4485, 4490/4491.
 e 4201, 4200/4220, 4230, 4250, 4255.
 g Bil Horten—Holmestrand.

- h Fra 1/9 1955 til Ål kl. 14.56, til Bergen kl. 21.00.
 k Ma., on., lø. 11/6—14/9 1955 dessuten til Ål kl. 0.30, til Bergen kl. 6.40.
 m Bare ma.
 p Bil Horten—Nykirke.
 ▼ Se om bestilling av sitteplasser på side 27.

Godt råd

ved ekspedisjon av reisegods

1. Merk Deres reisegods med tydelig adresse.
2. Legg en seddel påført tydelig adresse ned i kofferten.
3. Fjern gamle merker og merkelapper
4. Innlever reisegodset i god tid, derved unngår man å forsinke toget.

LARVIK REISEBYRÅ

STORGATEN 26
 Telefon 2600, med flere linjer
 Telegramadresse: Reisebyrået

55 B. Larvik—Tønsberg og bilruta Larvik—Tønsberg—Horten—Holmestrand (Rute 4050)

Km.	Stasjoner	Bil.	Pt. b812 3	Bil	Pt. 802 3	Bil	Pt. b842 3	Pt. 810 3	Bil	Pt. 804 2, 3	Bil	Pt. b844 3	Bil	Pt. 814 3	Bil	Pt. b846 3	Pt. 808 2, 3	Bil	Pt. b848 3	Bil	Pt. 816 3	Bil	Pt. b850 3	
0	Fra Larvik f		5.35		6.10		6.45	7.40	8.35		9.45		11.00		11.20	11.50	13.35		14.15		15.30	16.20	16.35	
7	- Viksfjord		5.44		6.17		6.59	7.53	8.46		9.57		11.10		11.20	12.04	13.35		14.29		15.39	16.49	16.49	
9	- Lauve g		5.48		6.20		7.04	8.00	8.94		10.02		11.15		11.20	12.09	13.46		14.34		15.43	16.54	16.54	
14	- Jåberg		5.54		6.26		7.13	8.10	9.04		10.11		11.22		11.20	12.19	13.56		14.43		15.51	17.03	17.03	
19	Til Sandefjord		6.00		6.31		7.20	8.10	9.04		10.18		11.28		11.50	12.25	13.56		14.51		15.56	16.50	17.10	
241	Fra Sandefjord		6.00		6.31		7.22	8.10	9.00		10.20		11.32		11.50	12.27	14.00		14.53		16.10	16.50	17.12	
241	- Råstad		6.07		6.36		7.30	8.10	9.00		10.29		11.39		11.50	12.35	14.00		15.00		16.18	17.20	17.20	
311	- Stokke		6.17		6.44		7.41	8.10	9.14		10.46		11.50		11.50	12.46	14.14		15.11		16.29	17.31	17.31	
38	- Sem		6.28		6.52		7.52	8.50	9.22		10.56		12.00		12.00	12.57	14.22		15.21		16.39	17.42	17.42	
431	Til Tønsberg a		6.34		6.57		8.00	8.50	9.28		11.05		12.07		12.30	13.05	14.28		15.28		16.45	17.30	17.50	
0	Fra Tønsberg		4.35		6.35		7.45	8.55	10.30		11.30		12.30		13.00	13.00	14.30		15.30		16.00	17.30	17.30	
19	Til Horten	Bil 4050	5.05		7.05		8.15	9.25	11.00		12.00		13.00		13.00	13.00	15.00		16.00		18.00	18.00	18.00	
29	Fra Nykirke			5.25		7.20		8.30	9.40		10.40		11.40		12.40	12.40	14.40		15.40		17.40	18.20	18.20	
40	Til Holmestrand			5.45		7.40		8.50	10.00		11.00		12.00		13.00	13.00	15.00		16.00		18.00	18.40	18.40	
66	Til Horten			7.17		9.17		10.25	11.35	13.00		14.00		15.00		15.25	15.25	17.50		18.50		20.00	21.00	21.00
106	Til Drammen	Rute 55, 55A	6.40	8.15	8.17	8.17	9.08	9.08	10.50		11.50		13.50	15.25	15.25	17.05	17.05	18.50		19.40		21.00	21.40	21.40
159	Til Oslo V.	Rute 51A	8.18	9.50	9.18	9.18	10.00	10.00	12.00		13.00		15.25	17.00	17.00	18.55	18.55	20.25		21.00		22.00	23.00	23.00

Km.	Stasjoner	Bil	Pt. 2232 2, 3	Pt. 802 2, 3	Bil	Pt. b852 3	Bil	Bil	Bil	Pt. b854 3	Bil	Pt. b856 3	
0	Fra Larvik f		18.10	18.35		19.15		20.30		20.57		23.00	
7	- Viksfjord		18.10	18.35		19.15		20.30		20.57		23.00	
9	- Lauve g		18.27	18.46		19.34		21.00		21.15		23.19	
14	- Jåberg		18.33	18.56		19.43		21.00		21.23		23.28	
19	Til Sandefjord		18.36	19.00		19.51		21.00		21.30		23.36	
241	Fra Sandefjord		18.36	19.00		19.53		21.00		21.31		23.40	
241	- Råstad		18.43	19.00		20.00		21.00		21.38		23.48	
311	- Stokke		19.14	19.14		20.11		21.00		21.49		23.48	
38	- Sem		19.00	19.00		20.21		21.00		21.59		0.00	
431	Til Tønsberg a		19.08	19.28		20.28		21.35		22.06		0.11	
0	Fra Tønsberg		18.30	19.30		20.30		21.35	21.40		23.30	0.20	
19	Til Horten	Bil 4050	19.00	20.00		21.00		22.10		23.00		0.40	
29	- Nykirke			20.30	20.30		21.00		22.10		23.00		0.40
40	- Holmestrand			20.50	20.50		21.00		22.10		23.00		0.40
66	Til Horten		Rute 55, 57	20.25	20.25		21.00		22.10		23.00		0.40
106	Til Drammen	Rute 55, 55A	20.35	20.50	22.00		22.55		23.55		24.55		0.40
159	Til Oslo V.	Rute 51A	21.55	22.00	23.25		24.25		25.25		26.25		0.40

- a 4201, 4200/4220, 4230, 4250, 4255.
b Toget stopper om det trengs ved visse holdeplasser.
c Bare hvd. før hld.
f 4450, 4475, 4485, 4490/4491
g 4410/4411, 4415.
h Plassregulert tog, se side 25.
i Bil Horten—Holmestrand.
k Fra Tønsberg bare hvd. før hld.
v Se om bestilling av sitteplasser på side 27.

57. Skoppum—Horten—Moss

Merk! M/F Bastø's ventetid i Horten og Moss er fastsatt til maks. 10 min. av hensyn til den knappe korrespondansetid.

Merk! Reisdene i gjennomgang til og fra M/F «Bastø» er fortrinnsberettiget til plass i bilen. Ved plassmangel i bilen vises til første tog.

Jernbanens bilforbindelse Holmestrand Larvik Horten. (Se r. 4050)

Km.	Stasjoner	bBil Tønsberg—Horten	bBil Tønsberg—Horten	Pt. c863 3	Bil Holmestrand—Horten	bBil Tønsberg—Horten	Bil Holmestrand—Horten	gBil Larvik—Horten	Pt. c869 3	bBil Tønsberg—Horten	bBil Tønsberg—Horten	Pt. c871 3	gBil Larvik—Horten	Bil Holmestrand—Horten	bBil Tønsberg—Horten
	Fra Oslo V. - Drammen	5.30 7.20	8.00 9.10	9.35 11.10	d 11.35 d 13.15
	- Holmestrand	7.00 7.20	8.40 9.00	14.20 14.40
	- Nykirke	7.10	9.30	9.30	12.00
	- Skien N. - Skien G.	13.35
	- Larvik	5.35	5.35	6.10	7.40	8.35	9.45	11.00	11.20	14.00
	- Sandefjord	6.00	6.00	6.31	8.10	9.00	10.20	11.32	11.50	14.30
	- Tønsberg	4.35	6.35	6.40	7.45	8.55	9.34	10.30	11.30	12.15	12.30
9.0 2.5.9 2.2	01 Fra Skoppum 4047 41 - Borre 4047 7 Til Horten (313) 4050	5.05	7.05	7.03 7.10 7.17	7.40	8.15	9.20	9.25	10.10 10.18 10.25	11.00	12.00	12.45 12.53 13.00	13.00	15.00	15.00
	«Bastø» fra Horten } Rute «Bastø» til Moss ... } 313	7.10 7.45	8.20 9.00	9.45 10.25	11.05 11.45	12.10 12.50	13.20 14.00	15.05 15.45
	Fra Moss Til Oslo Ø.	8.22 9.20	8.28 9.45	9.32 10.20	12.03 13.15	12.03 13.15	13.28 14.45	14.15 15.25	16.04 17.20
	Fra Moss Til Fredrikstad	7.58 8.41	9.14 9.44	10.00 10.42	11.16 11.33	12.42 13.20	13.10 13.55	14.33 15.00	16.10 16.46	17.13 17.35	18.23 18.40	19.10 19.35	20.57 21.31	22.15 22.45
	- Sarpsborg	9.17	10.00	11.13	11.33	12.00	13.10	13.55	14.33	15.00	15.37	16.10	16.46	17.13
	- Halden	10.00	10.24	11.33	11.33	12.00	13.10	13.55	14.33	15.00	15.37	16.10	16.46	17.13
	- Gateborg C.	13.30	15.55	21.35	21.35	21.35	21.35	21.35	21.35	21.35	21.35	21.35	21.35
	- København H.	18.24	21.53	21.53	21.53	21.53	21.53	21.53	21.53	21.53	21.53	21.53	21.53

Stasjoner	Pt. c873 3	b Bil Tønsberg—Horten	Bil Holmestrand—Horten	Pt. c875 3	gBil Larvik—Horten	bBil Tønsberg—Horten	Bil Holmestrand—Horten	bBil Tønsberg—Horten	Pt. c877 3	bBil Tønsberg—Horten	bBil Tønsberg—Horten	Bil Holmestrand—Horten	Pt. c854 3
Fra Oslo V. - Drammen	13.00 14.10	13.00 14.40	14.35 16.10	16.03 17.25	18.00 19.10	20.00 21.00	19.35 21.30
- Holmestrand	16.05 16.25	19.00 19.20	21.40 22.00
- Nykirke
- Skien N. - Skien G.	12.00 13.35	14.35 15.30	14.10 16.20	17.05 18.35	17.05 18.35	19.35 20.57
- Larvik	14.00	14.15	16.10	16.50	17.12	17.12	19.00	19.00	19.53	19.53	20.30	21.40	21.31
- Sandefjord	14.34	15.30	16.55	17.30	18.30	18.30	19.30	19.34	20.30	20.30	21.40	22.15	22.15
- Tønsberg
Fra Skoppum 4047 - Borre 4047 Til Horten (313) 4050	15.10 15.18 15.25	16.00	16.45	17.35 17.43 17.50	18.00	19.00	19.40	20.00	20.10 20.18 20.25	21.00	22.10	22.15	22.45 22.53 23.00
«Bastø» fra Horten } Rute «Bastø» til Moss ... } 313	16.05 16.45	18.10 18.50	19.20 20.00	20.05 20.45	21.20 22.00
Fra Moss Til Oslo Ø.	17.00 17.50	19.13 20.18	20.57 22.15	22.13 23.15
Fra Moss Til Fredrikstad	17.43 18.23	19.10 19.52	20.21 21.03	20.21 21.03	21.15 21.45	21.15 21.45	22.30 23.00	22.30 23.00	23.50 0.30	0.38 1.04
- Sarpsborg	18.53	20.25	21.35	21.35	22.03	22.03	22.30	22.30	2.17	1.18
- Halden	19.35	21.10	22.20	22.20	22.30	22.30	22.30	22.30	2.17	1.40
- Gateborg C.
- København H.

- ☐ Stasjonens høyde over havet i meter.
 a Ved Skoppum byttes vogn unntagen med tog 854.
 h Hvd. før hld. kl. 15.00.
 b Bilen stopper ikke underveis.
 c Toget stopper om det trengs ved visse holdeplasser.
 d Bare hverdag før helgedag.
 e Bare hverdag før helgedag og bare 11/6—27/8 1955.

- g Bilen stopper underveis bare ved Sandefjord og Tønsberg.
 h Fra Moss bare hld. før hvd., til Fredrikstad hvd. etter hld.
 k I tiden 20/6—20/8 1955 fra Oslo V. hvd. kl. 13.35, fra Drammen hvd. kl. 15.05.

Ah. Horn Elektrisk Forretning
Ø. Storgaten 6 — Drammen

EDUARD WERNERS MAGASIN
Sentralbord 3080. Drammen.
GLASS — STENTØY — PORSELEN

Merk! Reisende i gjennomgang til og fra M/F «Bastø» er fortrinnsberettiget til plass i bilen. Ved plassmangel i bilen vises til første tog.

57. Moss—Horten—Skoppum

Merk! M/F Bastø's ventetid i Horten og Moss er fastsatt til maks. 10 min. av hensyn til den knappe korrespondansetid.

og

Jernbanens bilforbindelse Horten—Larvik—Holmestrand, (Se r. 4050)

Km.	Stasjoner	Bil Horten—Holmestrand	Pt. c862 3	bBil Horten—Tønsberg	Bil Horten—Nykirke	Pt. c843 3	bBil Horten—Tønsberg	Bil Horten—Holmestrand	bBil Horten—Tønsberg	Bil Horten—Larvik	Pt. c868 3	bBil Horten—Tønsberg	bBil Horten—Tønsberg	Pt. c870 3	Bil Horten—Holmestrand	aBil Horten—Larvik	Pt. c872 3
	Fra København H.....	21.20	
	- Gøteborg C.....	3.23	
	- Halden.....	6.25	7.05	◆8.25	◆8.25	10.10	11.15	
	- Sarpsborg.....	7.05	7.31	◆8.48	◆8.48	10.50	12.05	
	- Fredrikstad.....	7.34	7.49	◆9.02	◆9.02	11.20	12.40	
	Til Moss.....	8.12	8.20	◆9.30	◆9.30	12.00	13.25	
	Fra Oslo Ø.....	6.40	8.45	9.45	11.45	
	Til Moss.....	7.51	9.55	10.43	13.00	
	«Bastø» fra Moss.....	6.50	8.35	10.10	11.00	12.20	13.40	
	«Bastø» til Horten.....	7.30	9.15	10.50	11.40	13.00	14.20	
01	Fra Horten (313) 4050	5.05	6.40	b 7.00	7.05	7.20	7.45	7.50	8.20	a 9.30	9.30	b 11.00	b 12.00	12.00	13.10	a 13.10	14.30
3	- Borre 4047	6.48	7.28	9.38	12.08	14.38
7	Til Skoppum	6.55	7.35	9.45	12.15	14.45
23	Til Tønsberg	7.30	8.06	8.15	8.50	10.00	10.28	11.30	12.30	12.58	13.40	15.28
47	- Sandefjord	8.55	8.55	10.17	10.40	10.59	12.09	13.36	13.36	14.20	15.59
66	- Larvik	9.30	9.30	10.50	11.10	11.25	12.45	14.15	14.15	14.50	16.25
111	- Skien G.
113	- Skien N.	12.50	15.25	15.25	17.50
10	- Nykirke	Bil 4050	5.25	7.20	8.10	13.30
21	- Holmestrand	5.45	7.40	8.30	13.50
54	- Drammen	Rute 55	6.40	8.15	8.17	9.08	10.50	13.50	15.50	15.50
107	- Oslo V.	8.18	9.50	9.18	10.00	12.00	15.25	17.00	17.00

Fortset. neste side.

Stasjoner	bBil Horten—Tønsberg	Bil Horten—Holmestrand	Pt. c874 3	bBil Horten—Tønsberg	Bil Horten—Holmestrand	aBil Horten—Larvik	Bil Horten—Tønsberg	Pt. c876 3	bBil Horten—Tønsberg	Bil Horten—Holmestrand	bBil Horten—Tønsberg	bBil Horten—Skoppum	bBil Horten—Tønsberg	bBil Horten—Tønsberg	Pt. c859 3
Fra København H.....	7.35
- Gøteborg C.....	12.47	13.30
- Halden.....	13.40	15.55	16.15	17.10	17.20	18.50
- Sarpsborg.....	13.30	14.30	16.18	17.58	19.32
- Fredrikstad.....	14.02	15.05	16.32	18.23	20.02
Til Moss.....	14.55	15.50	17.00	17.24	19.03	20.45
Fra Oslo Ø.....	13.40	15.05	15.10	16.35	17.45	19.05	19.45	20.15
Til Moss.....	14.31	16.04	16.20	17.38	18.57	20.17	20.50	21.12
«Bastø» fra Moss.....	15.05	16.30	17.45	19.15	20.30	21.20
«Bastø» til Horten.....	15.45	17.10	18.25	19.55	21.10	22.00
Fra Horten (313) 4050	b 15.00	15.10	17.05	b 17.20	18.00	a 18.30	19.00	19.30	b 20.00	20.10	b 21.10	b 22.20	b 22.20	b 23.00	23.30
- Borre 4047	17.13	19.38	23.38
Til Skoppum	17.20	19.45	22.35	23.45
Til Tønsberg	15.30	17.58	17.50	19.00	19.30	20.28	20.30	21.40	23.00	22.50	23.30	0.15
- Sandefjord	15.59	18.36	18.36	19.45	20.59	20.59	22.31	23.40	23.40	1.09	1.09
- Larvik	16.25	19.15	19.15	20.15	21.25	21.25	22.52	0.15	0.15	1.40	1.40
- Skien G.
- Skien N.	17.50	20.27	20.27	22.40	22.40	d 23.45
- Nykirke	15.30	18.20	20.30
- Holmestrand	15.50	18.40	20.50
- Drammen	17.05	18.50	19.40	20.50	22.00
- Oslo V.	18.55	20.25	21.00	22.00	23.25

Bare dag før hld.

☒ Togbytte i Skoppum med alle tog unntagen med tog 843H.

- a Bilen stopper underveis bare ved Tønsberg og Sandefjord.
- b Bilen stopper ikke underveis.
- c Toget stopper om det trengs ved visse holdeplasser.
- d Alle dager unntagen dag for helgedag.
- f Bare hverdag før helgedag.

- g Hverdager unntatt hverdag før helgedag.
- h Alle dager 10/6—31/8 1955, for øvrig bare hverdager.
- k Hyd. før hld. også kl. 15.25.



Bilgummiverksted - Såle- og baneforlegning - Skoda forh.

DRAMMEN

Tomtegalen 64. Tlf. 5280

Bragernes Rutebil- og Bensinstasjon A.s

DRAMMEN - v/ Vedels plass

Ruteopplysninger tlf. 3056 - B.P. bensin og oljer.

Tegnforklaring på side 24

65 A. Skien—Brevik (Elektrisk drift)

Table with 26 columns (Kilometer, Stasjoner, and 25 Pt. numbers) for the Skien-Brevik route. It lists stations like Fra Skien N., Follestad, Skien G., and Til Brevik with corresponding departure and arrival times.

Stasjonens høyde over havet i meter.
a Toget stopper ved Bale. Tog 2101 stopper også ved Tollskogen og Dalen.
b 4557. 4575. 4576. 4594. 4595. 4620. 4624.

Toget stopper om det trengs ved visse holdeplasser.

Se om bestilling av sitteplasser på side 27

65 A. Brevik—Skien (Elektrisk drift)

Table with 26 columns (Kilometer, Stasjoner, and 25 Pt. numbers) for the Brevik-Skien route. It lists stations like Fra Brevik, Ørvik, Helstad, Skjelsvik, and Til Skien N. with corresponding departure and arrival times.

a 4557. 4575. 4576. 4594. 4595. 4620. 4624.
b Toget stopper om det trengs ved Bale. Tog 504 stopper om det trengs også ved Dalen og Tollskogen.

Toget stopper om det trengs ved visse holdeplasser.
Se om bestilling av sitteplasser på side 27.

68. Neslandsvatn—Kragersø

Direkte vogner. Oslo V.—Kragersø i tog 701/2555 19/6—21/8 1955.

Table with 9 columns (Kilometer, Stasjoner, and 6 Pt. numbers) for the Neslandsvatn-Kragersø route. It lists stations like Fra Oslo V., Drammen, Kongsberg, Notodden, Brevik, Skien N., Lunde, Fra Stavanger, Kristiansand, Arendal, Grimstad, and Treungen with corresponding departure and arrival times.

Stasjonens høyde over havet i meter.
b Toget stopper om det trengs ved visse holdeplasser.

68. Kragerø—Neslandsvatn

Direkte vogner: Kragerø—Oslo V. i tog 2558/702 19/6—21/8 1955.

Km.	Stasjoner	Pt. b2550 3	Pt. b2552 3	Pt. b2554 3	Pt. b2556 3	Pt. b2558 3	Pt. b2560 3	Pt. b2562 3	Pt. b2564 3
0	Fra Kragerø	6.00	\boxtimes 9.35	12.25	\boxtimes 14.25	\boxtimes 15.35	17.30	19.15	\boxtimes 22.30
6	— Vadfoss	\times 6.14	\boxtimes 8.45	12.35	\boxtimes 14.35	\boxtimes 15.49	17.40	\times 19.25	\boxtimes 22.40
8	— Sannidal	\times 6.20	8.49	12.39	\boxtimes 14.39	15.55	17.44	19.29	\boxtimes 22.44
12	— Farsjø	\times 6.27	8.55	12.45	\boxtimes 14.45	16.02	\times 17.50	19.35	\boxtimes 22.50
20	— Merkebekk	\times 6.39	9.06	12.55	\boxtimes 14.55	16.14	18.00	19.46	\boxtimes 23.01
24	— Heidalø	\times 6.45	\times 9.11	\times 13.01	\times 15.01	\times 16.20	\times 18.05	\times 19.51	\times 23.06
26	Til Neslandsvatn	6.50	9.15	13.05	15.05	16.25	18.10	19.55	23.10
142	Til Treungen ... Se rute 51, 70	10.35	16.55	22.35	22.35
135	— Grimstad ... Se rute 51, 70, 71	10.35	15.35	22.10	22.10
123	— Arendal ... Se rute 51, 70	9.30	15.15	22.20	21.36	3.35:
170	— Kristiansand ... Se rute 51	10.45	15.55	23.00	\blacktriangle 22.05	4.00:
404	— Stavanger ... Se rute 51	16.50	20.35	8.22:
70	Til Lunde ... Se rute 51	7.45	\blacklozenge 10.14	12.07	17.26	23.15
135	— Skien N.	9.25	\blacklozenge 11.50	14.25	19.25
157	— Brevik Se rute	\uparrow 10.10	\uparrow 10.50	13.00	15.50	20.52
120	— Notodden 51 og 65	9.25	11.20	14.20	19.15
148	— Kongsberg Se rute 51	9.45	\blacklozenge 11.21	14.44	18.52
194	— Drammen Se rute 51	10.50	\blacklozenge 11.56	15.49	19.48
247	— Oslo V.	12.00	\blacklozenge 12.45	17.00	21.00

b Toget stopper om det trengs ved visse holdeplasser.

 ∇ Se om bestilling av sitteplasser på side 27.

70. Arendal—Treungen

Direkte vogner: 1, 2, 3. kl.: Arendal—Oslo V. i tog 2516/706, fra Arendal bare ma., on., lø. Fra Arendal første gang lørdag 3/9 1955.
 Arendal—Oslo V. i tog 2508/702 (bare 19/6—21/8 1955).
Arendal—Treungen i tog 2502, 2512.

\boxtimes	Km.	Stasjoner	Gt. 5674 3	Pt. c2502 3	Pt. 2504 3	Pt. c2506 3	Pt. c2508 3	Pt. c2510 3	Pt. c2512 3	Pt. 2524 3	Gt. c5678 3	Pt. c2516 3
	7.6	0										
	21.2	1										
	38.9	51										
	70.3	81										
	44.8	101										
		32										
	46.1	141										
	48.0	181										
	75.0	24										
	122.6	271										
	140.4	32										
	140.0	361										
	119	353										
	123	206										
	228	191										
	219	265										
	318											
	143.4	441										
	148.8	53										
	152.1	581										
	157.4	641										
	159.8	681										
	164.1	74										
	267.6	79										
	225.1	851										
	148.6	911										

- \boxtimes Stasjonens høyde over havet i meter.
- c Toget stopper om det trengs ved visse holdeplasser.
- d 1 og 2. kl. bare som sovevogn og bare ma., on., lø. og bare fra 3/9 1955.
- f Fast stopp hld.
- ∇ Se om bestilling av soveplasser og sitteplasser på side 26 og 27.

Teikntydning på side 24.

77. Sira—Flekkefjord

Km.	Stasjonar	Pt. a3002 3	Bt. a5822 3	Pt. a3006 3	Pt. a3008 3	Pt. a3010 3	Bt. a5824 3	Pt. a3012 3	Bt. a5826 3	Pt. a3014 3	Pt. a3016 3	Pt. a3020 3	Pt. a3018 3	Pt. a3022 3	Pt. a3024 3
	Frå Stavanger	8.50	13.05	17.50	17.50	20.00
	- Egersund	10.20	15.10	20.05	20.05	21.33
	- Moi	7.35	9.30	11.14	15.55	16.11	17.55	21.11	21.35	0.05
	Til Sira	7.46	9.41	11.23	16.06	16.20	18.06	21.21	21.45	0.15
	Frå Oslo V.	21.00	9.00	17.05
	- Drammen	22.03	10.05	17.52
	- Kristiansand	4.20	4.37	11.05	13.30	14.20	16.10	22.10
	Til Sira	6.00	6.50	13.28	16.00	16.28	18.07	0.16
58.4	01 Frå Sira	6.40	7.10	7.50	9.45	11.35	13.40	16.30	17.40	18.10	19.20	21.30	21.45	22.50	0.18
53.6	31 - Sørnes 5970	x6.45	x7.17	x7.55	x9.50	x11.40	x13.46	x16.35	x17.45	x18.15	x19.25	x21.35	x21.50	x22.54	x 0.22
88.9	8 - Flikkeld	x6.54	x7.30	x8.04	x9.59	x11.49	x13.57	x16.44	x17.54	x18.24	x19.34	x21.44	x21.59	x23.02	x 0.30
4.1	14 - Loga	x7.03	x7.40	x8.13	x10.08	x11.58	x14.07	x16.53	x18.03	x18.33	x19.43	x21.53	x22.08	x23.11	x 0.39
2.1	171 Til Flekkefjord 5600	7.10	7.47	8.20	10.15	12.05	14.15	17.00	18.10	18.40	19.50	22.00	22.15	23.17	0.45

⊗ Stasjonshøgde over havet i meter.

a Stoppar um det trengs ved visse haldeplassar.

b Berre dag før hld. og hld.

d Køyres kvd. dog ikkje dag før hld.

● Kvardagar unnanfteke laurdagar.

f I tida 19/6—21/8 1955 frå Oslo V. kl. 10.00, frå Drammen kl. 11.00.

g Berre laurdagar.

77. Flekkefjord—Sira

Km.	Stasjonar	Bt. a5821 3	Pt. a3001 3	Pt. a3005 3	Pt. a3007 3	Pt. a3009 3	Bt. a5823 3	Pt. a3025 3	Pt. a3011 3	Bt. a5825 3	Pt. a3013 3	Pt. a3015 3	Pt. a3017 3	Pt. a3021 3	Pt. a3023 3
0	Frå Flekkefjord 5600	5.30	6.10	7.15	8.45	10.50	12.35	13.00	14.20	15.40	17.10	18.45	20.50	22.20	23.20
3	- Loga	x5.36	x6.16	x7.21	x8.51	x10.56	x12.42	x13.06	x14.26	x15.47	x17.16	x18.51	x20.56	x22.26	x23.27
9	- Flikkeld	x5.45	x6.25	7.31	x9.00	x11.05	x12.52	x13.15	x14.35	x15.58	x17.25	x19.00	x21.05	x22.35	x23.36
14	- Sørnes 5970	x5.54	x6.33	x7.40	x9.09	x11.14	x13.02	x13.24	x14.44	x16.08	x17.34	x19.09	x21.14	x22.43	x23.44
17	Til Sira	6.00	6.37	7.45	9.15	11.20	13.10	13.30	14.50	16.15	17.40	19.15	21.20	22.47	23.50
26	Frå Sira	6.03	6.55	9.16	13.33	13.33	14.51	16.20	17.41	18.09	21.21	23.50
75	Til Moi	7.04	9.27	13.42	13.42	15.02	16.29	17.52	18.17	21.32	24.00
75	- Egersund	6.55	8.05	14.43	14.43	17.30	19.09
148	- Stavanger	8.22	10.10	16.50	16.50	19.45	20.35
120	Frå Sira	7.50	11.28	16.25	21.27
432	Til Kristiansand	10.08	13.20	18.44	23.39
485	- Drammen	19.48	6.18
485	- Oslo V.	21.00	7.30

a Stoppar um det trengs ved visse haldeplassar.

b I tida 19/6—21/8 1955 til Drammen kl. 18.25, til Oslo V. kl. 19.45.

c Berre laurdagar.

d Berre dag før hld. og hld.

f Alle dagar 12/6—21/8 1955, elles berre kvardagar.

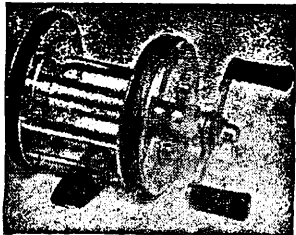

For den erfarne fisker

Reel-Master
free spool

HANS H. THAULOW - Trondheim

Spør oss!

Vi skaffer Dem:
Høvlet og uhøvlet trelast - listverk
trefiberplater - papp - Eternit
isolasjonsmatter

Heimdal Trelastlager A/L

Kontor: Søndregate 15. Telefon 29 140 Lager: Heimdal. Telefon 45 263

Bygg- og anleggsmaskiner

Gravemaskiner 5 - 6 - 10 - 12 tonn, 150 - 240 - 450 liters skuffinnhold.
Luftkompressorer, diesel-, bensin- og elektrodrevet. Pumper av alle slag
og størrelser. Lysaggregater. Elektromotorer. Betongblandere, betong-
vibratører, siloer og vagger.

Alt i anleggsmateriell og byggemaskiner - Rim. priser - Kort leveringstid.

Søndregt. 26, Trondheim. **ARTH. LUNDE** Telefon 29 472

Skistua

BYMARKA - TRONDHEIM



Feitsildfiskernes Salgslag

Hovedkontorer:

TRONDHEIM og HARSTAD

Avdelingskontorer:

Alesund - Molde - Kristiansund - Rørvik - Sandnessjøen - Øksfjord

Telefoner Trondheim

Direktør Nyborg..... 22 067
Kontorsjef Hamre..... 22 069
Salgsavdelingen..... 22 084

Telegramadresse: «Sildekontoret»

Telefoner Harstad

Direktør Nyborg direkte rika. 7
Ekspedisjonskontoret..... 2207
Kontorsjef Kvernheim pers. 2208
Kontorsjef Kvernheim priv. 1555
Nyhetstjenesten..... 2207

TRONDHEIM

DROSJEBILER: Ring tlf. 21 031. Ved jernbanest.
Telefonboks med direkte forb. med bilsentralen.

ÅPNINGSTIDER:

Banker: 9—14, lørdager 9—13.

Butikker: 8.30—17.00, lørdager 8.30—15.

Kontorer: 9—16, lørdager 9—14 (15).

Restauranter: 8—23.30, spisesaler til kl. 1 natt.
(De største restauranter har også brennevinsrett.)

BADEANSTALT: Kurbadet, Kjøpmannsgt. 28,
tlf. 23 744.

BUSSER OG RUTEBILER: Se ruteboken bil-
avdeling eller rutebilene, telefonkatalogen.

BYBUD: Møter ved ankomende og avgående
tog og hurtigruter. Oppbevarer reiseogs i
vaktrommet på skrå overfor jernbanestasjonen
(ca. 150 m til venstre) tlf. 25 557.

JERNBANENS REISEGODSOPPBEVARING:

Åpent alle dager kl. 6.30—23.20. Tlf. 21 000.

KINO OG TEATER: Se annonser i dagspressen.
POLITIKAMMER: Kongensgt. 7 (Torvet), tlf.
21 510.

POSTKONTOR: Dronningensgt. 11, åpent 8-17.

TELEGRAF: Kongensgt. 8, åpent 8—24.

TELEFONKIOSKER: Oppsatt i Telegrafbyg-
ningen, samt ved jernbanestasjonen, ved kai 7
og 15. Torvet, Lademoen, Studentersamfundet,
Steinberget.

DOMKIRKEN: Fra 15. juni—31. aug. åpent alle
hverdager fra 10—18. Søn- og heilgd. 13.30—15.
1. sept.—14. juni hverd. 12—14, sønd. 13.30—15.

Entré kr. 1.00. Andre severdigheter: Erkebispe-
gården, Stiftsgården, Vitenskapsselskaps saml-
inger, Kunstindustrimuseet, Kunstforeningen,
Folkemuseet på Sverresborg.

Opplysningene ved Reisetrafikkforeningen for
Trondheim og Trøndelag. Rev. mai 1955

Ole Ørdal

Handelsgartner og Blomsterforretning

Butikk: LA FRANCE

Nordre gate 20, Trondheim

Telefon 23 852

Gartneri: Valsletten

Telefon 23 807

Telegramadr.: «Lafrance»



REISEHÅNDBØKER — KARTER
REISELEKTYRE — PAPIR

Moyness Bokhandel

Reit opp for jernbanestasjonen



HAR DE BESØKT
min nye møbelforretning?
Velkommen!

Dag Wirum

Trondheim. Tlf. 23488
Hj. Kongens gt. - Tordenskjoldsgt.

Rosenborg **DAMPBAKERI**

TRONDHEIM



Trondheim
Sentrum i Norge

SENTRUM HOTELL

i Trondheim
Alle rettigheter.
Telefon 20 524
Sentralbord

URMAKER

K. Johansen

Nordregt. 11 - Tlf. 24234 - Trondheim

Det er tradisjon
å møtes på

Byens gode kafé

Thesalongen i Trondheim

De finner den
på hjørnet av Nordre gate og Ths. Angels gate



Vårt salg fordeler seg over hele landet ved stedlige agenter eller ved direkte bestillinger.

Vi produserer: Kjøtthermetikk - Spekepølser - Salte og røkte fleskevarer - Pølser - Pålegg

Omsetter: Slakt, huder og skinn-poteter-grønnsaker-høy og halm.

BØNDERNES SALGSLAG

TRONDHEIM

Stjørdal - Levanger - Steinkjer - Namsos - Oppdal - Kyrksæterøra
15 kjøttutvalg på nevnte steder.



HVITVEIS

DAMPVASKERI

Munkegaten 22 B (Torvet)
TRONDHEIM
Telefon 22 153

Stryking Stiving

SLAKTER JOH. MORTENSEN

MUNKEGT. 54
TRONDHJEM

Spesialforretning engros og detail
i kjøtt og pølsevarer



Bing D. Johansen & Co. A.s

Etablert 1930

KJØLELAGERET TRONDHEIM

Engrosomsetning og eksport av sild og fisk.
Spesialitet i sesongen laks og hvalkjøtt

TELEFON 27943 — 28925 — TELEGRAMADRESSE: BINQJO

I ferdsselsåren fra jernbanestasjonen i Trondheim finner De den nye
MODERNE FORRETNING

i sengeutstyr, meterverar, dame- og herrekonfeksjon og barneartikler

Søndre gt. 26 **T. ANGEN** Telefon 29 779

A.S TOMMEN GRAM

TRONDHEIM

Import og lager av spesialkjemikalier, og
jutestrle for fiskerlnæringen

TELEFON FRA KL. 9—16: 24 334, ETTER KL. 17: 24 148

LASTEBILSENTRALEN

TRONDHEIM

TELEFON 21780 - 22023

Ordrekontor

BYBUDENE TELEFON 25757

Vi utfører alt i transport.

Vår nye gravemaskin står til Deres disposisjon for graving av tomter og grøfter
m. v. Innhent pristilbud.

VÅR TURBUSS ANBEFALES



NORGE MED SVALBARD

Vanlige brev:

Vekt til og med 20 gram.....	30 øre
» 125 »	60 »
» 500 » (høyeste vekt)	90 »

For ufrankerte brev kreves det ved utleveringen opp i tillegg til ovenstående satser..... 30 øre

Brevkort:

Enkelt	20 øre
Med svarkort	40 »

For ufrankerte brevkort kreves det ved utleveringen opp 40 »

Korsbåndsendinger:

a. Trykksaker:

Vekt til og med 50 gram.....	15 øre
» 100 »	25 »
» 200 »	35 »
» 500 »	60 »
» 1000 » (høyeste vekt)	100 »

b. Vareprøver og mønster:

Vekt til og med 50 gram.....	15 øre
» 100 »	25 »
» 200 »	35 »
» 500 » (høyeste vekt)	60 »

c. Forretningspapirer:

Vekt til og med 100 gram.....	30 øre
» 200 »	35 »
» 500 »	60 »
» 1000 » (høyeste vekt)	100 »

Rekommanderte sendinger:
(Brev, brevkort, trykksaker, vareprøver, mønster og forretningspapirer):

1. Vektporto som for en vanlig sending +	
2. rekommandasjonsavgift	40 øre

Ibudavgift

Postgiro:

Girering: Ingen porto. — Ubegrenset beløp.

Innbetalingskort	25 øre
------------------------	--------

Høyeste beløp: Ubegrenset ved postkonrorene; ved poståpneriene kr. 20000,—.

Utbetalingskort

Høyeste beløp: Til korthaveren selv (egen ordre) kr. 20000,—; til andre ved utbetaling på postkontor kr. 10000,—; til andre ved utbetaling på poståpneri kr. 5000,—.

Postinkassasjon over postgiro

Postoppkrav over postgiro

Postanvisninger:

Beløp til og med 10 kroner	40 øre
» 100 »	60 »
» 500 »	80 »
» 1000 »	100 »

Tillegg pr. overskytende 500 kroner eller del av 500 kroner 20 »

Telegramanvisninger:

Porto som for vanlige postanvisninger + ekspedisjonsavgift: 50 øre. (Telegramtaksten kommer i tillegg).

Postinkassasjoner:

1. Over postgiro	55 øre
------------------------	--------

(uansett beløpets størrelse)

2. I anvisningstjenesten:	
Beløp til og med kr. 10,—.....	70 øre
» 100,—.....	90 »
» 500,—.....	110 »
» 1000,—.....	130 »

Høyere beløp: 20 øre i tillegg pr. 500 kroner eller del av 500 kroner.

Postoppkrav:

1. Over postgiro	55 øre
------------------------	--------

+ vanlig porto for sendingen.

2. I anvisningstjenesten:	
Beløp til og med kr. 10,—.....	70 øre
» 100,—.....	90 »
» 500,—.....	110 »
» 1000,—.....	130 »

Høyere beløp: 20 øre i tillegg pr. 500 kroner eller del av 500 kroner + vanlig porto for sendingen.

Verdibrev: (Det må nyttes verdikonvolutt og denne må være forseglet.)

1. vanlig brevporto +	
2. rekommandasjonsavgift: 40 øre +	
3. assuransavgift pr. 500 kroner eller del av 500 kroner:	25 øre

Minsteporto

(Tillegg for etterfelling og forsegling ved poststedet).
Bruk innbetalingskort eller postanvisning hvis mulig.
Det er billigere for Dem.

Pakker:

	Takst-	1	3	5	10	15	20
	gruppe	kg	kg	kg	kg	kg	kg
Vanlig pakke	I	120	200	280	400	650	1000
	II	500	500	500	800	1300	2000
Særpakke	I	180	300	420	600	975	1500
	II	500	500	500	800	1300	2000
Ilpakke	I	240	400	560	800	1300	2000
	II	1000	1000	1000	1600	2600	4000
Verdipakke*)	I	240	400	560	800	1300	2000
	II	1000	1000	1000	1600	2600	4000
Ilpakke	I	300	500	700	1000	1625	2500
som særpakke II	II	1000	1000	1000	1600	2600	4000
Verdipakke	I	300	500	700	1000	1625	2500
som særpakke*)	II	1000	1000	1000	1600	2600	4000

*) Til portoen for verdipakker legges dessuten:
1. rekommandasjonsavgift: 40 øre.
2. assuransavgift: 25 øre pr. 500 kr. eller del av 500 kr.

Postsparebanken:
På en postsparebankbok kan det uten portoutlegg settes inn og tas ut penger ved alle postkontorer og poståpnerier i Norge. Se annonsen på 4. omslagsside.

POSTSENDINGER TIL UTLANDET

DANMARK med Færoyane og Grønland, FINNLAND, ISLAND og SVERIGE

Vanlige brev:

Vekt til og med 20 gram.....	30 øre
» 125 »	60 »
» 250 »	90 »
» 500 »	120 »

Vekt over 500 gram til og med 2000 gram (høyeste vekt): porto som til utlandet ellers.

Brevkort:

Enkelt	20 øre
Med svarkort	40 »

Korsbåndsendinger:
samme porto som til utlandet for øvrig (se neste spalte).

Rekommendasjonsutgift

Ibudavgift

KVITTERING MED TØRRBLEKKPENN BLIR IKKE GODTATT!

UTLANDET FOR ØVRIG

Vanlige brev:

Vekt til og med 20 gram.....	55 øre
Tillegg pr. overskytende 20 gram eller del av 20 gram	30 »

(høyeste vekt 2 kg).

Brevkort:

Enkelt	30 øre
Med svarkort	60 »

Korsbåndsendinger:

a. Trykksaker til og med 50 gram

og videre pr. overskytende 50 gram

(høyeste vekt 3 kg; en enkelt bok 5 kg).

b. Vareprøver til og med 50 gram

og videre pr. overskytende 50 gram

(høyeste vekt 500 gram).

c. Forretningspapirer (høyeste vekt 2 kg).
Til Danmark med Færoyane og Grønland, Finnland, Island og Sverige; til og med 50 gram

og videre pr. overskytende 50 gram

Minsteporto

Til det øvrige utland; til og med 50 gram

og videre pr. overskytende 50 gram

Minsteporto

d. Småpakker: (høyeste vekt 1 kg).
pr. 50 gram

Minsteporto

Rekommendasjonsavgift

Ibudavgift

Luftposttillegg:

	Tilleggsporto		
For luftpostsending til:	Brev og Kors-	bånd	Aviser ¹⁾
Europa (heri medregnet de asiatiske delene av Sovjet-Samv. og Tyrkia)	Infet til- legg ²⁾	25 øre pr. 50 g	20 øre pr. 50 g

Afrika:

a. Algerie, Asorene, Egypt, Kanariøyene, Kapverdeøyene, Libya, Madeira, Marokko (fransk og spansk sone), Rio de Oro, Tanger, Tunis	Brev og Kors- brevkort Øre	bånd Øre	Aviser ¹⁾ pr. 10 g Øre
b. Øvrige land og områder i Afrika	15	15	25

Amerika:

a. Canada, Miquelon, Sambandstatene (U.S.A.), St. Pierre	35	25	20
b. Øvrige land og områder i Nord-, Mellom- og Sør-Amerika	50	40	30

Asia

a. Israel, Jordan, Kypen, Libanon, Syria, b. Aden, Den Persiske Gulf (Bahrein, Dubai, Kuwait, Muscat, Sharjah), Irak, Iran, Jemen, Saudittisk Arabia	15	15	10
c. Afghanistan, Burma, Ceylon, Fransk India, India, Indo-China, Malaya, Pakistan, Port. India, Thailand	35	25	20
d. Øvrige land og områder i Asia	50	40	30
	70	50	40

Australia med Oseania

a. Hawaii (Sandwichøyene)	50	30	25
b. Øvrige land og områder i Australia med Oseania	100	70	55

¹⁾ Brev og brevkort til land i Europa flybefordres når en derved oppnår å få sendingene tidligere fram til adressatene.
²⁾ Aviser omfatter: aviser, tidsskrifter og magasiner, Baker og andre trykksaker må luftpostfrankeres etter de tilleggene som er fastsatt for korsbånd.

Aerogram:
Et frankert luftpostbrev som kan sendes uten tilleggsporto over alt i verden, selges ved poststedene for 60 øre.

Oslo, 1. nov. 1954.

POSTSTYRET

JERNBANERUTER
i
NORGE

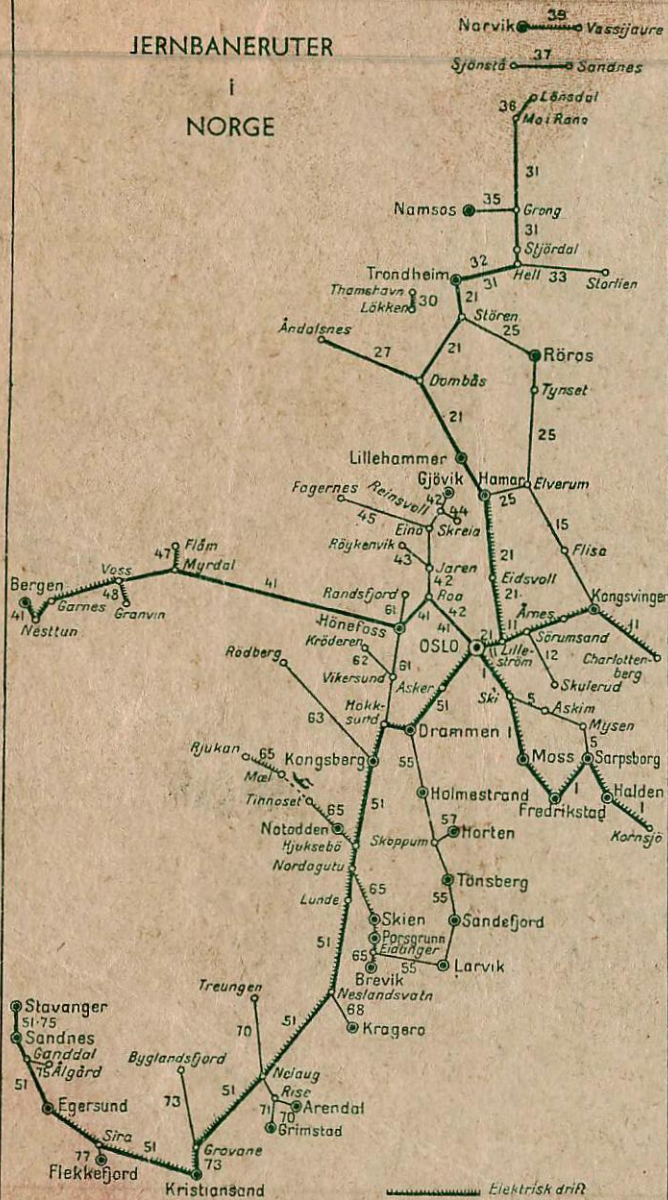

NORGE — DANMARK

Se rute 111



TORGET
TRONDHEIM

Phoenix Hotell & Restaurant

Sentralbord 28 380

100 værelser. Store lyse
utpakkingsrom. Hyggelige
selskapsalonger.

American bar. Fullstendige rettigheter
Orkester - Dans

Jomfrugata 7

Tlf. 21 794

GULDSMED Fritz Domaas

TRONDHEIM



(Rett over Stiftgårdsparken)

TRONDHEIM

RESTAURANT

Sentralbord nr. 28 567
tilknyttet alle rom.

Telegramadresse LINNEA

Nymonterte trivelige værelser

BESTILL BILLETEN TIL

Fly — Båt — Buss — Bane

Over hele verden til originalpriser gjennom



Metro Reisebureau A/S

KARL JOHANS GT. 31, (inng. Arbeidergt.), OSLO
TEL.: 33 32 43 - 33 63 02 - 33 32 52 - 33 61 48